



Centre Socioculturel
« Les Amis des Bauges »

Rapports 2025

Assemblée Générale *Samedi 25 avril 2026*



Photo transmise par la mairie de La Compôte

– Salle des fêtes – LA COMPÔTE

Association "Les Amis des Bauges"

232, avenue Denis Therme 73 630 LE CHATELARD

Tél. : 04 79 54 87 64

Email : info@amisdesbauges.org

Site : www.amisdesbauges.org

Rapport moral pour l'année 2025

Devant les retours de satisfaction et de participation tant physique que via internet, concernant la forme de notre Assemblée Générale, mais aussi en tenant compte du souhait d'un certain nombre d'adhérents d'avoir une présentation plus classique de notre activité, le conseil d'administration a opté pour une forme d'AG réunissant les différentes tendances. C'est pourquoi nous vous proposons cette année une matinée consacrée aux présentations des différents rapports, suivie d'un temps convivial autour du repas puis d'un temps d'échanges et d'animations dans l'après-midi.

Si, pour les Amis des Bauges, l'année 2025 n'a pas connu d'évènement particulier, elle montre néanmoins une année de forte activité dans tous les domaines où nous intervenons comme vous pourrez le constater à la lecture des différents rapports.

Les différents objectifs que nous nous étions fixés pour 2025 ont tous été réalisés ou sont en cours de réalisation. Ainsi à la Farandole, l'acquisition de nouveaux équipements (cuisine, laverie, literie) a été réalisé grâce à une subvention de la CAF de Savoie.

Au Relais Petite Enfance nous saluons l'arrivée de Christèle en remplacement de Sandrine en congés maternité puis parental.

Le LAEP a dû faire face au départ des 2 professionnelles mises à disposition par le département, ou via ses financements, depuis plusieurs années.

L'accueil de loisirs pour les enfants de 4 à 10 ans durant les vacances scolaires a vu ses effectifs augmenter atteignant parfois la limite de notre agrément, ce qui démontre un réel besoin. Notons la mise en place cette année d'un mini camp itinérant pour des enfants de 7 à 11 ans à la découverte du massif. Notons également l'engagement d'une douzaine de jeunes du territoire (lycéens ou étudiants) qui se sont formés ou sont en cours de formation pour constituer l'équipe d'encadrement.

L'accueil de loisirs périscolaire (mercredi) voit lui aussi une augmentation régulière et regroupe des enfants de presque toutes les communes du cœur des Bauges.

L'accueil des loisirs jeunes a vu lui aussi une augmentation de fréquentation mais surtout plus de régularité parmi les jeunes qu'elles que soient les activités proposées, malgré l'absence d'un lieu spécifique, ce qui a permis néanmoins cet été, la

mise en place d'un voyage en Espagne – construit par les jeunes tout au long de l'année. D'autres actions jeunesse ont également été proposées tout au long de l'année.

L'accompagnement des familles du territoire dans leur quotidien reste une préoccupation essentielle de nos activités et se traduit par différentes propositions ou manifestations comme la VRIA des CRÖES qui a regroupé cette année près de 160 personnes (enfants, parents, jeunes bénévoles).

Notre participation à l'animation locale et notre soutien à la vie associative revêtent différentes formes d'actions : le journal « Vivre en Bauges », les séances cinéma en partenariat avec Cinébus, les spectacles en partenariat avec Malraux, le site internet, le prêt de matériel ou la mise à disposition du véhicule 9 places.

Depuis notre labellisation France Services, le nombre d'accompagnements ne cesse d'augmenter (+30% par rapport à 2024) soit 3214 accompagnements en 2025 et concerne toutes les communes du cœur des Bauges. On constate une forte demande autour de l'inclusion numérique et des questions sur l'emploi/insertion, entraînant différentes rencontres ou formations pour le personnel d'accueil.

Je terminerai ce tour d'horizon succinct de nos différents champs d'intervention en évoquant les différentes actions que nous mettons en place en direction des seniors tant dans le domaine du maintien de l'autonomie, de la prévention, du bien vieillir et de la lutte contre l'isolement.

Comme vous pouvez vous en douter, tout ceci ne serait pas possible sans l'appui d'une équipe de salariés engagés dans le projet de l'association et que je remercie au nom du conseil d'administration. Pour l'année 2025 cela représente 23 personnes, soit 14,69 équivalents temps plein auquel il faut ajouter 16 personnes intervenant durant les vacances et les mercredis.

Cette diversité d'actions, repose également sur l'implication et l'engagement de nombreux bénévoles sans qui rien de tout cela ne serait possible. En 2025 cela représentait 2950 heures de bénévolat. Je remercie également les membres du conseil

d'administration et du bureau pour leur engagement tout au long de l'année.

Merci également à nos partenaires financiers, CAF de Savoie, Conseil départemental, Etat, SIVOM pour leurs soutiens renouvelés.

Merci particulièrement aux membres du SIVOM Jeunesse Famille du cœur des Bauges pour leur

confiance et le travail partagé tout au long de cette mandature.

Sur le plan financier, nous terminons l'année avec un excédent de 22 400 € qui nous permettra de consolider notre fonds associatif indispensable face aux incertitudes budgétaires attendues en 2026.

Merci de votre attention et de votre participation
Jean DEBREE, Président des Amis des Bauges

1 - Vie Interne : l'équipe de salariés

Evolution du personnel des Amis des Bauges en 2025

Au 31/12/25 : 14,69 Equivalent Temps Plein (ETP), répartis comme suit :

						Présences																		
						J	F	M	A	M	J	J	A	S	O	N	D							
		Nom	Prénom	Fonction	CDI	ETP																		
S I È G E		BAILLARD	Gilles	Directeur	X	1																		
		BONNIEZ	Annick	Responsable France S	X	0,63																		
		CHARDOT	Raphaele	Accueil	X	0,5																		
		CIBIL	Céline	Coordinateur EJP	X	1													/					
		MICHELON	Delphine	Accueil	X	1																		
		PERROT	Nicolas	Directeur des ALSH	X	0,8																		
		RODRIGUEZ	Emilie	Anim . Seniors / Accueil	X	0,8																		
					Total Siège :		5,73	ETP au 31/12/25																
A L S H	V A C A N C E S	DUBOIS	Elsa	Animatrice ALSH																				
		FONTAINE	Justine	Animatrice ALSH																				
		HUAT	Isaac	Animateur ALSH																				
		LEJEAU	Cément	Animateur ALSH																				
		MICHEL	Nathan	Animateur ALSH																				
		RIVOLLET	Romane	Animatrice ALSH																				
		TAVART	Louise	Animatrice ALSH																				
		TIBERGHIE	Laure	Animatrice ALSH																				
		VERGNE	Lina	Animatrice ALSH																				
		VILLE	Louka	Animateur ALSH																				
		M E R C R E D I	DE WREDEN	Kathleen	Animatrice ALSH et vacances																			
			DULLIN	Killian	Animateur ALSH et vacances																			
			GAGGIO	Mattéo	Animateur ALSH et vacances																			
			NANTET	Frédérique	Animatrice ALSH et vacances																			
ROPTIN	Cerise		Animatrice ALSH et vacances																					
THIERRY	Lucie		Animatrice ALSH et vacances																					
RAM, LAEP	DUPONT	Sandrine	Animatrice RAM et LAEP	X	0,64																			
RAM, LAEP	FRIOCOURT	Christèle	Animatrice RAM et LAEP		0,64																			
					Total RAM et LAEP des Bauges :		0,64	ETP au 31/12/25																
L A F A R A N D O L E		BERGER	Valérie	Animatrice Pet. Enf.	X	0,76	/	/																
		BOUVET	Cyndie	Animatrice Pet. Enf.	X	0,8																		
		CAUSSE	Nathalie	Adjointe - Pédagogie	X	0,85																		
		CERQUEIRA	Nathalie	Animatrice Pet. Enf.	X	1																		
		GUET GRUDE	Marion	Animatrice Pet. Enf.																				
		LEMAIRE	Laurent	Adjoint - Infirmier	X	0,76																		
		LUC	Vanessa	Animatrice Pet. Enf.	X	1																		
		MAGNAT	Nathalie	Animatrice Pet. Enf.	X	0,86																		
		MARION	Frédéric	Responsable	X	1																		
		PAQUET	Jocelyne	Ménage Farandole																				
		PORTELLI	Laura	Ménage Farandole		0,29																		
		RENAULD	Olivier	Ménage Farandole	X																			
		SAVINIEN	Ingrid	Animatrice Pet. Enf.																				
		WERNIMONT	Flora	Animatrice Pet. Enf.	X	1																		
					Total La Farandole :														8,32	ETP au 31/12/25				
						<div style="display: flex; justify-content: space-between;"> Présence tout le mois / Absence tout le mois & Maternité </div> <div style="display: flex; justify-content: space-between;"> Absence une partie du mois □ Pas en contrat ou contrat suspendu </div>																		

2 - Petite Enfance :

2.1 - Etablissement Multi Accueil « La Farandole »

La structure « La Farandole » propose un accueil occasionnel ou régulier (à temps partiel ou temps plein), du lundi au vendredi de 7h30 à 18h.

L'agrément délivré par la PMI (Protection Maternelle et Infantile) nous permet d'accueillir 24 enfants âgés de 10 semaines jusqu'à la fin du mois de l'anniversaire des 4 ans : 23 places d'accueil régulier par jour et 1 place d'accueil occasionnel (une 25ème place étant disponible à titre exceptionnel pour palier à des situations d'urgence)

La fréquentation de la Farandole :

En 2025, ce sont 41 enfants de 36 familles qui ont fréquenté le multi-accueil. La structure a accueilli les enfants 219 jours. La fréquentation de la Farandole a été de 33 102,25 heures d'accueil réalisées, pour 34 525,25 facturées. Le taux d'occupation de la structure en 2025 a été de 68,54%.

Les projets d'animation à la Farandole :

Au-delà des animations et ateliers quotidiens proposés aux enfants, l'année 2025 a été l'occasion pour l'équipe encadrante de développer le projet de la Farandole.

Quelques animations « phares » pour les enfants qui ont eu lieu en 2025 :

- L'animation et l'entretien du jardin potager pédagogique de la Farandole à partir du mois de mars),
- Des sorties « pique-niques Nature » au mois de juin au plan d'eau de Lescheraines,
- L'accueil d'artistes en résidence à la Farandole pendant une semaine, fin septembre. Différents artistes de la Compagnie « le Théâtre d'Anoukis » sont intervenus auprès des enfants : Inès (comédienne et danseuse) autour de l'éveil corporel en crèche, Maud (musicienne et comédienne) autour du chant, Marine (comédienne) autour de la poésie et Hugo (clarinettiste et comédien) autour du conte,

= Ces animations viennent compléter l'ensemble des propositions d'éveil et des animations proposées par l'équipe de professionnelles de la Farandole tout au long de l'année, et dont vous retrouverez le détail dans le projet pédagogique de notre structure, disponible sur la page Farandole du site de notre association : www.amisdesbauges.org

Nous avons aussi mis en place des actions pour les parents de la Farandole :

- Une soirée famille « Dancing Disco » organisée à la Farandole en février (40 participants),
- La soirée d'accueil des nouvelles familles en juin, regroupant l'ensemble des familles dont les enfants arriveront à la Farandole en septembre et de leur présentant, le projet, l'équipe, les locaux...
- Des portes ouvertes de la Farandole, organisée lors de l'Assemblée Générale des Amis des Bauges le 17 mai,
- La fête des enfants (fête de fin d'année de la Farandole) sur le thème du « Farandole Circus » (90 participants) le mardi 8 juillet,
- Une soirée famille « le Noël de la Farandole » le 9 décembre (60 participants),

- La mise en place d'une bibliothèque des parents à la Farandole lors du dernier trimestre 2025, permettant aux familles d'emprunter des ressources documentaires autour de sujet de parentalité (sommeil, pédagogie, agressivité chez l'enfant, alimentation...)

Au-delà de l'intérêt pour les enfants, ces soirées familles sont surtout pensées pour permettre aux parents de se rencontrer et de créer des liens au-delà du quotidien de la Farandole.

Par ailleurs, les familles sont régulièrement informées :

- Des activités et propositions faites par notre collègue animatrice du Relais Petite Enfance, tout au long de l'année : temps d'échanges autour de l'alimentation, de la motricité, conférences débats, spectacles en famille, Lieu d'Accueil « Potes en Couffins », ...
- Des ressources que représente l'association les Amis des Bauges, en particulier dans le cadre de ses missions de « Maison France Services », mais aussi au-delà (activités enfance, jeunesse, famille...)
- Des activités et missions des partenaires Petite Enfance du territoire (services PMI, associations locales...)

L'équipe salariée de la Farandole :

L'équipe permanente est composée de :

- Frédéric MARION, Educateur de Jeunes Enfants et responsable de la structure, il est garant de la qualité de l'accueil des enfants et du suivi des relations avec les familles. Il encadre l'équipe et veille à l'application du projet social et éducatif. Il assure l'organisation générale de l'établissement ainsi que sa gestion administrative et financière (en lien avec le directeur de l'association)
- 2 co-responsables : Nathalie CAUSSE, éducatrice spécialisée, et Laurent LEMAIRE, infirmier, assurent la fonction de « continuité de direction ». Ils travaillent auprès des enfants et, en l'absence du directeur, prennent les décisions nécessaires au bon fonctionnement de la Farandole. Ils ont par ailleurs chacun des responsabilités liées au volet éducatif (pour Nathalie) et à la santé et l'hygiène (pour Laurent)
- 5 animatrices (principalement titulaires du CAP Petite Enfance) : Nathalie CERQUEIRA, Nathalie MAGNAT, Valérie BERGER, Marion GUET GRUDE (remplacée en mai par Vanessa LUC), Flora WERNIMONT.
- Une auxiliaire de puériculture : Cyndie BOUVET
- 1 agent chargé de l'entretien des locaux le soir : Olivier RENAULD, remplacé provisoirement par Laura PORTELLI.

= l'équipe est soutenue dans bon nombre de démarches par l'équipe salariée du siège des Amis des Bauges (factures et encaissements, comptabilité, fonction employeur...)

Des renforts ponctuels pour l'équipe salariée : La dynamique bénévole autour des activités de la Farandole

Cette année les bénévoles sont intervenus pour soutenir le projet de la Farandole au travers :

- d'animations auprès des enfants (actions intergénérationnelles, sorties nature, contes animés, sortie bibliothèque ...) : 26 h
- d'aménagements et missions d'entretien des locaux (bricolage, vérification alarmes, espaces verts aménagements extérieurs ...) : 74 h
- du pilotage de la structure et en soutien de l'équipe (commission d'attribution des places, entretiens annuels des salariés,...) : 12h

Cette dynamique bénévole fait partie du projet de notre structure, nous continuerons de l'entretenir en 2026. En 2025, ce sont 100h de bénévolat qui ont été consacrées au projet de la Farandole.

Plusieurs personnes salariées ont aussi intégré l'équipe ponctuellement pour des remplacements :

- Auprès des enfants : Vanessa LUC (avant son arrivée permanente) Ingrid SAVINIEN,
- Pour l'entretien des locaux et la logistique : Jocelyne PAQUET, Laura PORTELLI

L'accueil de stagiaires à la Farandole en 2025 :

Nous avons prolongé la dynamique d'accueil et de formation de stagiaires à la Farandole avec 5 stagiaires accueillis en 2025 : Lou Ann FESQUET du 22/06 au 05/11 (CAP Accompagnement Educatif Petite Enfance), Luce PUZENAT du 17/11 au 21/11 (stage de 3^{ème} collège des Bauges), Anaïs WIECZORKIEWICZ (CAP AEPE), Nayah FRANGOS (partenariat accompagnement fin d'année avec le Collège des Bauges), Manoah BOUVET (stage de découverte en milieu professionnel).

Nous avons aussi accueilli au sein de l'équipe, de septembre à décembre 2025, Lucile BONACHERA en service civique avec pour objectifs la mise en œuvre d'actions intergénérationnelles à la Farandole et de soutenir l'équipe dans la mise en place de propositions éducatives.

Le travail en équipe à la Farandole

L'équipe salariée de la Farandole se réunit en dehors des temps d'accueil des enfants au rythme de 2h toutes les 3 semaines d'ouverture. Ces rencontres sont orientées autour de plusieurs sujets :

- Des réunions d'équipe (point d'actualités sur le quotidien de la structure, travail sur le projet pédagogique, aspects organisationnels ...)
- Des temps de développement de projet : Analyse de la pratique, participation à des animations famille, temps de formation...
- Des journées pédagogiques : partage du projet d'établissement avec le territoire, travail du projet pédagogique de la structure, temps de formation professionnelle pour l'équipe.
- L'année 2025 a été l'occasion pour l'équipe de poursuivre les séances d'Analyse de la Pratique professionnelle. Nous avons mis en place un partenariat avec une nouvelle intervenante (Isabelle FOURMY, psychologue) en partenariat avec l'ACEEP 73/74 (2 séances d'Analyse de la Pratique Professionnelle (2 séances de 2h animées par Isabelle Fourmy)

- « Formation Premiers Secours Civiques » (formation de 7h animée par l'UDPS 73) le 10/11.

Le travail « en coulisses » de l'équipe de direction :

Au-delà de l'accueil au quotidien des enfants et de la mise en œuvre du projet pédagogique de notre structure auprès des enfants et des familles, l'équipe de direction est mobilisée sur nombre de missions qui rythme son travail tout au long de l'année :

- La participation aux rencontres d'animation de la Convention Territoriale Globale : comité de pilotage, accueil des élus et techniciens CAF à la crèche, rencontres des chargés de coopération CAF...
- Le développement de partenariats sur les aspects « Santé » : partenariat dans la mise en œuvre d'un PAI « diabète » (infirmiers & médecins locaux, diabétologue CHU Grenoble, PMI...), participation réseau RSAI Aix les Bains...
- Des rencontres soutenant la mise en œuvre des réglementations liés au secteur Petite Enfance : rencontres dans le cadre du réseau ACEPP 73/74, démarches autour de la Qualité de l'Air Intérieure, organisation des exercices d'évacuation ...
- Le développement de projets d'animation et de formation : projet intergénérationnel avec l'EHPAD, organisation des soirées familles, des sorties pique-nique nature, développement de partenariat pour la formation de l'équipe (ACEPP 73/74, Analyse des Pratiques Professionnelles...), collaboration avec le Relais Petite Enfance, organisation de l'accueil d'une résidence d'artistes...
- La coordination des aspects « administratifs » liés à la crèche : procédure d'attribution des places, rencontre des responsables EAJE de la CAF, collaboration locale avec la PMI, ...

Points sur la réalisation des objectifs 2025 :

2025 a été l'occasion d'un important travail d'aménagement des locaux de renouvellement du mobilier de la Farandole. Les réalisations rendues possibles grâce à une subvention d'investissement de la CAF :

- Le passage en éclairage LED dans l'ensemble de notre structure
- L'achat d'une colonne lave-linge / sèche-linge (complémentaire avec nos équipements que nous avons conservé et qui permettent un fonctionnement plus fluide en logistique) et l'aménagement associé de notre buanderie.
- Le renouvellement de notre four de remise en température des repas
- Le renouvellement de mobilier pour les enfants (tables / chaises & lits)

Pour rappel les objectifs 2025 étaient les suivants :

- La poursuite de la mise en place de temps de formation professionnelle (individuels ou collectifs) pour l'équipe
- La réalisation d'aménagement dans les locaux et le renouvellement de mobilier de la crèche
- La poursuite de la mise en œuvre du projet pédagogique de la structure et son développement par des projets innovants

L'ensemble de ces objectifs est en cours de réalisation et se poursuivra en 2026.

Quelques chiffres pour 2025 :

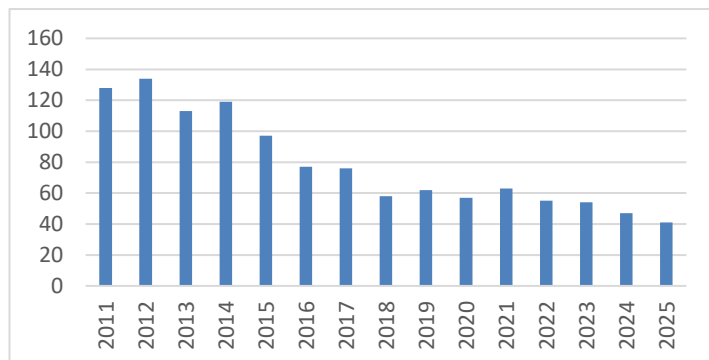

Le nombre d'enfants inscrits : 41 enfants représentant 36 familles différentes

En 2025, 41 enfants ont régulièrement fréquenté la structure. Comme depuis plusieurs années, nous nous adressons à de moins en moins de familles qui elles ont de plus en plus de besoin en termes de garde (cf ci-dessous).

Origine géographique des enfants

Nous avons moins de familles différentes inscrites que les autres années, il y a donc logiquement moins de communes représentées.

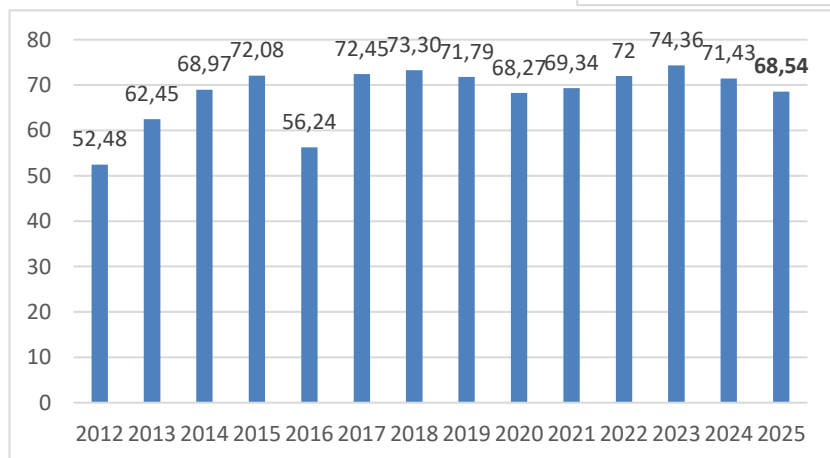
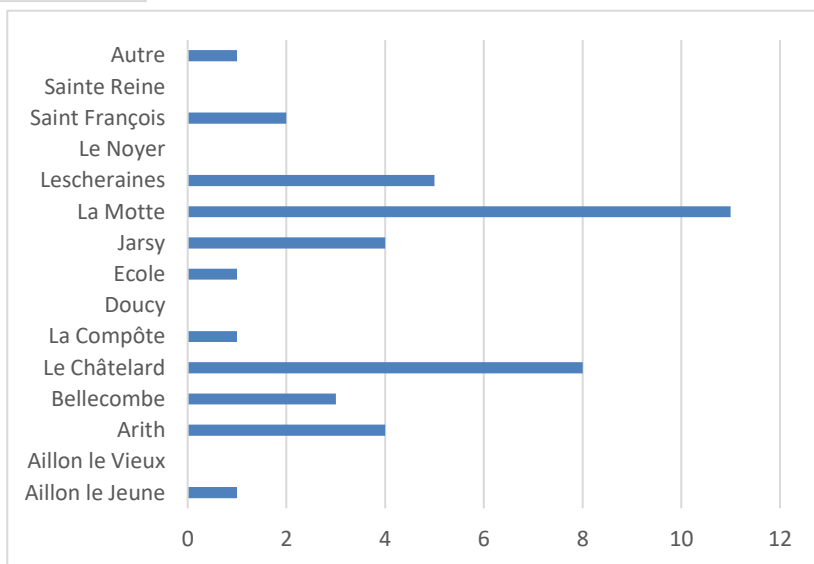

Taux d'occupation : un peu moins de 69 %

Nous notons une baisse du taux d'occupation cette année, notamment sur les derniers mois de l'année. Même si nous essayons d'équilibrer les différents groupes, le départ à l'école des plus grands n'a pas été compensé par l'arrivée de bébés. Une explication est sûrement à chercher dans le graphique du nombre de naissances (47 en 2023 ; 36 en 2024 ; 43 en 2025).

Nombre d'heures facturées : 34 525 heures

Le nombre d'heures facturées baisse un peu car nous sommes sur une fin de cycle d'accueil d'un groupe de 3 ans assez important.

Un peu plus de 12 % des familles paient moins de 1 €/heure de présence de leur enfant (seuil de pauvreté défini par la CAF).

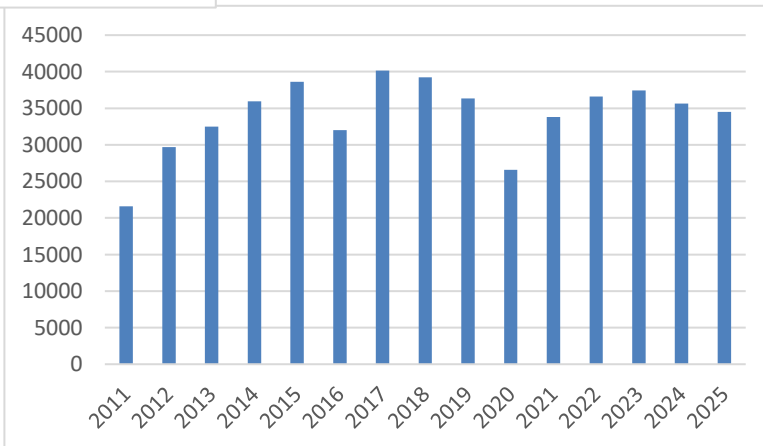

La valorisation du bénévolat sur ce poste représente :

Total Valorisation Bénévolat "Farandole" en 2025 : 100 heures

2.2 - Le Relais Petite Enfance – RPE (ex Relais Assistantes Maternelles – RAM)

1 - Le fonctionnement du Relais :

Au 31 décembre 2025, le Relais compte 28 assistantes maternelles en liste PMI. Sur cette liste 3 assistantes maternelles sont en situation de travail à l'extérieur et n'exerce plus le métier actuellement, 3 assistantes maternelles ont eu leur agrément en 2025 mais seulement une a débuté son activité. 23 assistantes maternelles sont donc réellement en activité.

Les assistantes maternelles sont réparties sur 9 communes du cœur des Bauges :

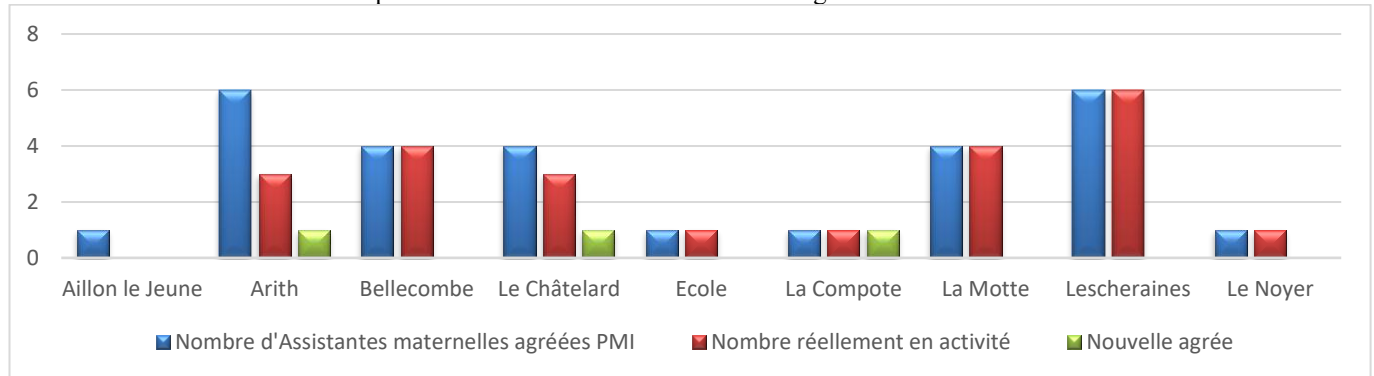

Les assistantes maternelles en activité offrent donc 90 places.

Sur notre territoire, comme ailleurs, on note une baisse du nombre d'assistante maternelle.

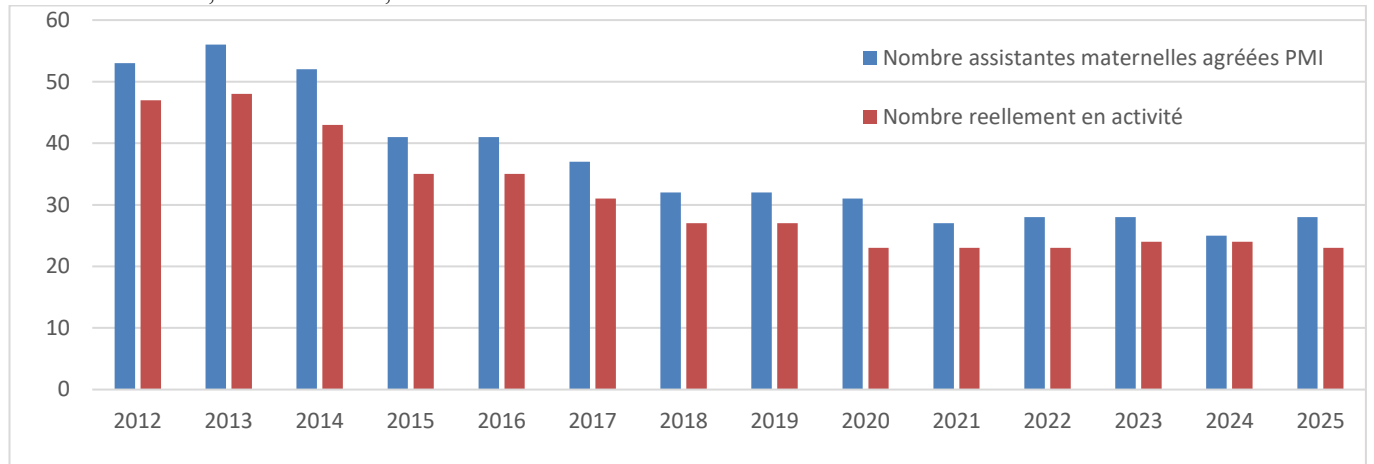

En 2025, Sandrine DUPONT a été présente jusqu'à mi-octobre, puis en congé maternité (avant un congé parental). Elle est remplacée par Christèle FRIOCOURT. Le RPE fonctionne à mi-temps.

Depuis le remplacement, le planning est le suivant :

- ☞ Le mardi : 13h30/16h30 permanence
- ☞ Le mercredi : 8h30/12h30 et 13h/16h sur rdv
- ☞ Le jeudi de 13h30/16h30 (sur RDV)

Entre 1 à 2 fois par mois, l'animatrice du relais participe aux réunions d'équipe des Amis des Bauges.

Le jeudi matin elle anime les temps collectifs avec les assistantes maternelles et les enfants.

2- Les permanences :

Au total, ce sont 2 873 contacts (physique, téléphonique ou mail : 839 + 2 034) qui ont eu lieu durant l'année 2025. Ils se répartissent comme suit :

Contacts 2025 Assistantes Maternelles (AM) et parents	Téléphone		Courriels		Permanence RPE		TOTAL
	AM	Parents	AM	Parents	AM	Parents	
Recherche mode d'accueil		21		21		13	55
Droit du travail (Contrat, rôle employeur, etc ...)	8	23	6	16		14	67
Médiation (litige AM, parents ...)	2	1	3	1	2		9
Fonctionnement relais (informations, etc ..)	2	3	1	1	1	8	16
Informations pédagogiques, éducatives, soutien	4			4			8
Inscriptions aux activités			230	67			297
Accompagnement administratif	3	5	3	3	3	4	21
Sans objet coché			264	98			362
Formation			4				4
	19	53	511	211	6	39	839

	Réseau RPE	Partenaires	Adb	Partenaires locaux	Autre	Garde à domicile	Total
Mails reçus (autre qu'AM et parents)	570	349	392	204	519	0	2 034

3- Les temps collectifs : sont le point fort des activités du Relais. Ils permettent aux assistantes maternelles de se rencontrer, de sortir de leur isolement et de partager des moments de convivialité autour d'activités pédagogiques. C'est également un temps important pour les enfants qui trouvent le temps de partager des expériences différentes avec d'autres enfants et d'autres adultes. C'est un excellent moyen de socialisation. Les enfants accueillis sont âgés de 4 mois à 3 ans.

Au total :

⇒ 32 ateliers éveils du jeudi :

- 15 assistantes maternelles différentes pour 204 passages, soit une moyenne de 6 assistantes maternelles par atelier.
- 74 enfants différents et 511 passages

⇒ 8 tournées jeux le premier mercredi du mois

L'accueil a lieu 47 rue du capitaine de Courson (ancien siège des Amis des Bauges) au Châtelard. Le local est adapté (visible et central dans la commune, bonnes conditions de chauffage, accès à un point d'eau et à des toilettes adaptées, chaleureux et personnalisable, il y a des places de rangement et de stockage, pratique pour l'animatrice (aussi coordinatrice du LAEP) qui a tout sur place (bureau, ordinateur, matériel, documentation...)).

Par contre, nous devons déplorer de temps en temps des problèmes de propreté des locaux liés au partage des salles avec d'autres activités.

Il y a des difficultés pour se garer à proximité immédiate, notamment lorsqu'il y a des bébés.

3-1 : Pour faciliter ces **temps de rencontre l'espace est aménagé en différents ilots** (motricité, livres, dinettes, jeux libres, jeux de société, voitures...) permettant de répondre aux besoins différents des enfants. Les enfants investissent l'espace en fonction de leur intérêt du moment. Il est important que chacun puisse trouver ce qui lui convient car chaque enfant est différent. Les enfants ayant des âges et des tempéraments singuliers ils ne peuvent pas tous participer aux activités proposées mais ils peuvent trouver dans l'aménagement de quoi susciter leur curiosité.

Différentes activités sont proposées : des jeux sonores, des ateliers moteurs, des ateliers manuels (peinture...), du chant ...

3-2 : **Les temps forts (assistantes maternelles/enfants)** :

- ⇒ 6 ateliers éveil corporel/petit sport avec une intervenante
- ⇒ 7 ateliers d'éveil musical avec 2 intervenantes locales (Pauline COUTELLIER et Marlène TRILLAT) avec poursuite du projet en 2026
- ⇒ 3 accueils à la bibliothèque de Lescheraines + 2 accueils à la bibliothèque de la Motte-en-Bauges
- ⇒ 1 atelier sur les peintures végétales avec une intervenante
- ⇒ 1 spectacle de fin d'année au plan d'eau de Lescheraines avec pique-nique (11 assistantes maternelles, 48 enfants et 9 parents),

⇒ 8 tournées jeux : apport sur réservation et sur demande de jeux au domicile des assistantes maternelles le 1^{er} mercredi du mois.

3-3 : **Des thématiques** proposées :

- Une soirée d'information sur les modes de garde à destination des parents en partenariat avec la crèche « la farandole » - 8 familles participantes
- 1 soirée au RPE pour se rencontrer, définir les besoins et attentes de chacune, expliquer les projets et les missions du RPE (6 assistantes maternelles différentes)
- La concrétisation du partenariat avec les RPE d'Alby-sur-Chéran et d'Entrelacs avec l'organisation d'une soirée créative au sein du RPE d'Alby en janvier 2025 qui à ensuite débouché sur une formation snoezelen de 2 jours pour 3 assistantes maternelles de notre secteur.
- La poursuite de l'analyse de la pratique : au total sur l'année 2024/2025, 13 assistantes maternelles des Bauges se sont essayées à l'analyse des pratiques professionnelles en partenariat avec le RPE d'Entrelacs : 9 assistantes maternelles se sont réinscrites pour l'année 2025/2026 (3 séances par année scolaire).
- Une soirée autour du consentement « quelle éducation pour nos enfants dès le plus jeune âge ».

4 : **Un engagement dans une mission renforcée** :

Le RPE s'est de nouveau engagé cette année dans la mission renforcée « promotion renforcée de l'accueil individuel » motivé par la forte diminution du nombre d'assistantes maternelles sur le territoire en 10 ans.

23 assistantes maternelles en activité en 2025 contre 47 en 2012. De plus, les assistantes maternelles du territoire sont vieillissantes. Plus de la moitié d'entre elles ont 50 ans et plus.

En 2025, 3 nouvelles assistantes maternelles ont eu une validation de leur agrément, mais sur ces 3 nouvelles arrivées seulement une a débuté, les 2 autres devraient débuter en septembre 2026.

5 - Les rencontres inter relais et avec les partenaires (PMI, Farandole, secteur familles) :

5-1 : Les animatrices des 38 relais de Savoie se retrouvent généralement 4 fois par an pour faire le point sur les nouvelles lois ou les changements dans le cadre de la convention ou pour partager les difficultés qu'elles peuvent rencontrer, ou pour travailler une problématique.

La CAF participe parfois à ses rencontres. Elles se déroulent dans chaque relais, à tour de rôle, soit :

- ☞ en demi-journée
- ☞ en journée

5-2 : Régulièrement, l'animatrice du RPE rencontre la puéricultrice de secteur pour faire le point des diverses informations notamment sur les places disponibles chez les assistantes maternelles. Cet échange permet de mettre à jour tous les 2 mois la liste des assistantes maternelles. Cette année différents échanges avec la puéricultrice ont pu se faire et qui ont permis de clarifier des situations ou de répondre à des questions.

L'animatrice se rend 1 fois par an, animer une demi-journée d'information au métier d'assistant maternel (RIPA), à la PMI d'Aix les Bains.

5-3 : Des points très réguliers sont faits avec la Farandole concernant les familles recherchant un mode garde. Nous essayons ensemble de trouver des solutions les plus adaptées aux familles.

5-4 : Des temps de rencontres sont programmés avec le secteur famille et la petite enfance pour travailler sur des propositions d'animations ou de thématiques communes proposées à l'ensemble du territoire.

5-5 : A l'initiative du RPE du Châtelard, un groupe de travail a été mis en place en 2025 afin de travailler sur les réponses à apporter aux assistantes maternelles qui se retrouvent confrontées à la mort inattendue d'un nourrisson. Ce groupe inter partenarial comprend des animatrices RPE du département, des travailleurs sociaux de la CAF, des res-

6 - **La communication :**

Différents supports sont utilisés pour faire connaître le relais sur le territoire :

- ⇒ Internet : portail des Amis des Bauges, compte Face book, mails d'informations réguliers aux usagers, What's App GRB
- ⇒ Réactualisation des supports de communication, distribution aux partenaires : mairie, PMI médecin, écoles ...
- ⇒ Diffusion radio hebdomadaire avec radio Alto

7 - **Les projets pour 2026 :**

- ⇒ Maintien de la mission renforcée promotion de l'accueil individuel
- ⇒ Maintien des partenariats avec les bibliothèques de Lescheraines et de la Motte en Bauges pour les assistantes maternelles
- ⇒ Développer le partenariat avec le multi-accueil
- ⇒ Maintenir les échanges avec la puéricultrice de PMI
- ⇒ Promouvoir la « mini » ludothèque et valoriser le fonds documentaire

Activités transversales RPE / LAEP :

- 1 rencontre « quel mode de garde pour mon enfant » animée par le RPE et la crèche La Farandole : avec 8 adultes et 4 enfants
- 1 soirée sur « le consentement » avec 10 familles présentes
- 1 atelier Parent / Enfant sur « les instruments sonores » avec 11 familles et 16 enfants qui ont participé
- 1 soirée Parents / Enfants sur « les sons : jeux et chants », participation de 11 familles avec 13 adultes et 16 enfants
- 2 soirées « gestes qui sauvent » : formation de 16 adultes

Soit un total de participation de 100 personnes pour l'ensemble des activités citées

ponsables de la PMI et de la CAF, ainsi qu'un coordinateur de la CUMP (cellule d'urgence médico-psychologique). Plusieurs rencontres ont eu lieu avec l'objectif d'établir un protocole définissant le rôle de chacun.

- ⇒ Continuer à développer les partenariats avec les RPE alentours

Nombre de naissances dans le Cœur des Bauges en 2025

(Sources communales)

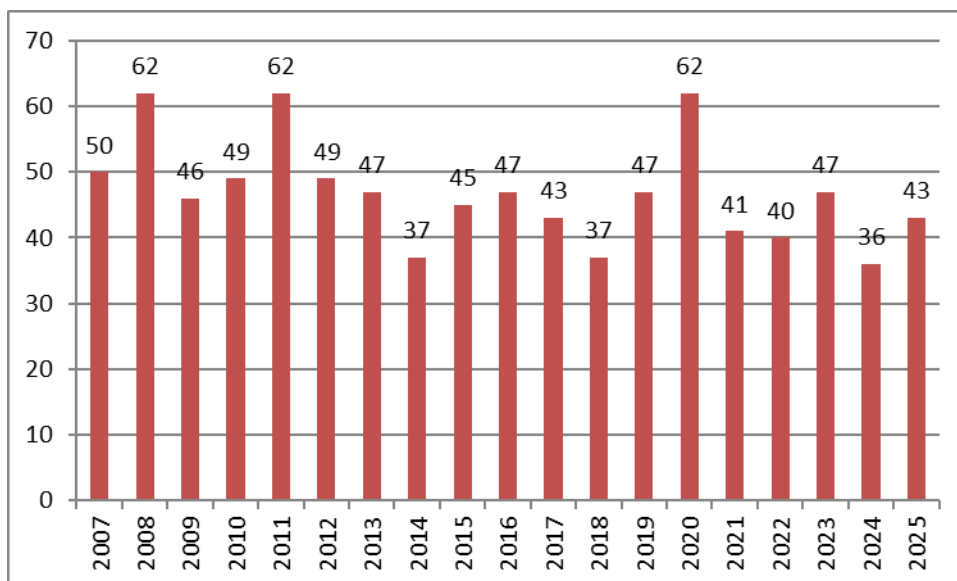

43 naissances en 2025.

Même si le décompte du nombre de naissances est certainement à relativiser et qu'il y a parfois des différences entre la PMI et les communes, nous notons une légère augmentation en 2025 après une année historiquement basse.

Avec ces chiffres, il y a donc 47+36+43, soit **126 enfants de 0 à 3 ans nés dans le Cœur des Bauges.**

Ce nombre peut servir de base de calcul pour estimer le besoin de garde.

2.3 - Lieu d'Accueil Enfants / Parents des Bauges (LAEP) : Potes en couffins

Le public :

32 familles ont pu bénéficier du LAEP avec 38 enfants différents. 12 nouvelles familles ont franchi les portes du LAEP.

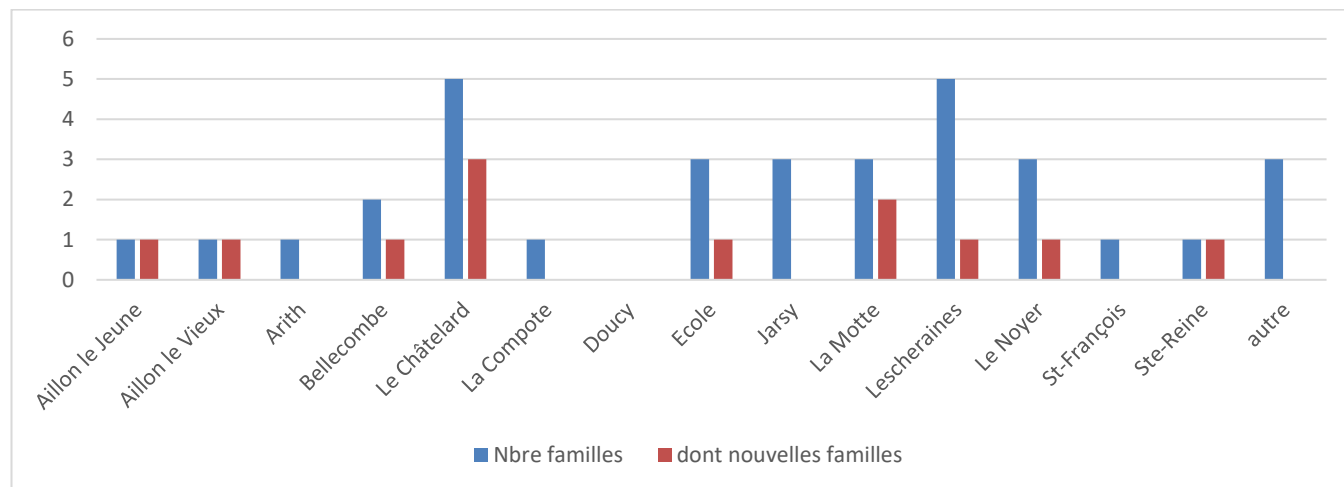

Les participants « hors secteur » sont principalement issus d'Allèves, les Déserts, Leschaux.

Les effectifs :

	2019	2020	2021	2022	2023	2024	2025
Nbre de famille / Nbre d'enfants différents	50 familles / 62 enfants	29 familles / 36 enfants	27 familles / 39 enfants	27 familles / 39 enfants	31 familles / 44 enfants	43 familles / 57 enfants	32 familles / 38 enfants
Nbre de séances	38	17	34	35	35	37	34
Nbre de passages d'enfants	266	100	230	267	275	317	241
Nbre de passage de parents ou autres membres de la famille	200	84	190	205	227	307	226

Ce qui fait une moyenne de 7 enfants par passage accompagnés de 6 à 7 adultes

Il y a eu jusqu'à 15 enfants et 13 accompagnants présents en même temps.

Les séances :

Les séances ont lieu le mardi de 9h45 à 11h45 sauf pendant les vacances scolaires.

La coordinatrice arrive plus tôt pour ouvrir, allumer le chauffage et vérifier l'état de la salle. Elle reste à la séance si elle est de permanence.

2 accueillant.e.s installent et nettoient les tapis et points de contact et aménagent l'espace avec tout le matériel et les jouets stockés sur place et ouvrent le lieu aux familles. A la fermeture elles font la même chose en sens inverse.

Une séance en extérieur cette année :

Afin de fêter ensemble la fin d'année du LAEP une séance particulière suivi d'un pique-nique a été organisée le 1^{er} juillet 2025 dans les jardins du Parc. Pour l'occasion 6 accueillants étaient présents pour le temps d'accueil dont la coordinatrice. Cette séance a regroupé 28 participants dont 15 adultes et 13 enfants de 10 familles différentes.

Les salariés des Amis des Bauges sont venus à cette occasion rencontrer les familles lors de ce temps convivial.

Les locaux :

L'accueil a lieu au 47 rue du capitaine de Courson (ancien siège des Amis des Bauges) au Châtelard.

Les avantages du local :

- Meilleures conditions de chauffage
- Accès à un point d'eau et à des toilettes adaptées
- Chaleureux et personnalisable
- Place de rangement et de stockage
- Praticité pour la coordinatrice (aussi animatrice du RPE) qui a tout sur place (bureau, ordinateur, matériel, documentation...)

Inconvénient :

- Propreté pas toujours assurée du fait du partage des locaux avec d'autres activités

L'équipe :

Au 31 décembre, l'équipe se compose de 9 personnes : 1 coordinatrice et 8 bénévoles (dont un service civique) mais 13 personnes différentes ont composé l'équipe entre janvier et décembre. L'engagement attendu étant en année scolaire. En juillet 2025, le LAEP a vu partir les 2 professionnelles qui étaient mises à disposition depuis plusieurs années via le département de la Savoie et l'ADMR (Julie assistante sociale de secteur et Marina TISF de l'ADMR).

Bernard et Christine ont maintenu leur présence bénévole entre 2024 et 2025.

En octobre 2025 Sandrine est partie en congé maternité et a été remplacée par Christèle.
Cerise a rejoint l'équipe en mai.
Maëlle, Isabelle, Erika et Lucile ont rejoint l'équipe en septembre.
Etienne en décembre.
Lucile, qui effectue un service civique au multi accueil La Farandole, participe à l'accueil des familles 2 fois par mois.

Nous remercions l'ensemble des bénévoles pour leur engagement et leur disponibilité.

Supervision :

L'équipe est accompagnée en supervision 6 fois dans l'année par Mme Emilie Tranchant.

Les supervisions sont toujours un moment important dans la vie des accueillantes, elles permettent de mettre en lien toute l'équipe, de prendre du recul sur la pratique.

Formation :

Sur l'ensemble des bénévoles qui sont intervenus en 2025 seule une personne n'a pas encore pu faire la formation « être accueillant dans un lieu d'Accueil Parents Enfants » et devra la faire en 2026.

Un bénévole et la coordinatrice ont participé en avril 2025 à une journée de formation « être accueillant en LAEP avec les nouveaux modèles de famille ? » avec le collectif des LAEP de Savoie.

La communication :

- Portail des Amis des Bauges et lettre d'informations aux familles
- Facebook des Amis des Bauges, réseau Whats's App GRB
- Diffusion de l'affiche du LAEP, diffusion dans le Vivre en Bauges, auprès des secrétaires de mairie lors des matinées France-Services, nouvel affichage auprès de la PMI et au sein des commerces, structures médicales, partenaires...

Les projets mis en place en 2025 :

- Amélioration et valorisation du fonds documentaire + mise en place d'un échange des ouvrages avec la crèche la Farandole afin de faire bénéficier plus de familles de notre bibliothèque.
- Proposition de rencontres hors LAEP suivant les thèmes demandés par les familles : allaitement, soirée musicale parents/ enfants, éveil musical, gestes qui sauvent... la rencontre autour des couches lavables a été annulé par manque de participants
- Amélioration continue du local afin de proposer un lieu d'accueil plus chaleureux

Les projets 2026 :

- Proposer des accueils à thème en dehors du mardi plusieurs fois dans l'année
- Continuer à travailler avec le RPE, la Farandole, la PMI et le secteur enfance, jeunesse/famille
- Valoriser le fonds documentaire

La valorisation du bénévolat sur ce poste représente :

Total Valorisation Bénévolat "LAEP des Bauges" en 2025 : 314 heures

3 - Secteur Enfance (4/11 ans)

3.1 - L'accueil de Loisirs 4/10 ans des Amis des Bauges lors des vacances

L'accueil de loisirs des Amis des Bauges se situe à l'école primaire du Chatelard. Les familles disposent d'un calendrier des périodes d'ouverture dès le mois de janvier, pour planifier leurs besoins d'accueil.

L'accueil de loisirs s'est déroulé sur toutes les périodes des vacances scolaires dans les locaux de l'école primaire du Chatelard, avec 5 semaines de fermeture (1 à Pâques, 2 en aout et 2 à Noel). Cela a représenté **54** jours d'ouverture.

Quelques chiffres concernant l'accueil de loisirs 4/11 ans des Amis des Bauges :

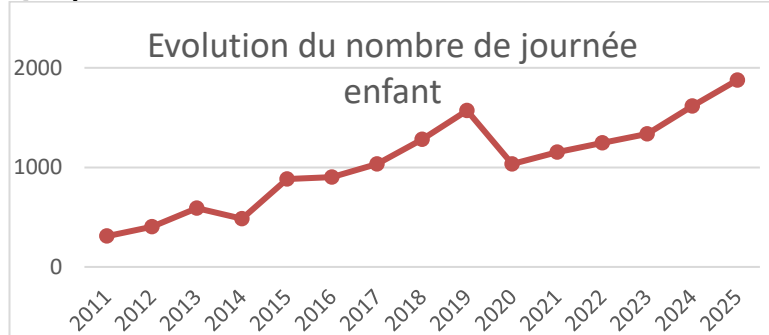

La tendance d'augmentation de fréquentation constatée depuis 2020 se confirme. En 2025 le centre de loisirs arrive à 16 806h d'accueil-enfant (14 867h en 2024). On peut relever qu'il y a eu moins de jours d'ouverture qu'en 2024 (-7).

Depuis l'automne 2024, il a été décidé d'ouvrir l'accueil aux enfants dès 3 ans (l'âge minimum de 4 ans était requis jusqu'à présent). Ceci correspond à une volonté de continuité d'accueil entre la crèche et le centre de loisirs sans année de rupture de mode d'accueil.

Moyenne par période des enfants inscrits

191 enfants représentant **136 familles** ont fréquenté le centre de loisirs (plus 15 enfants et 9 familles, par rapport à 2024). Toutes les communes du cœur des Bauges sont concernées par l'accueil d'au moins un enfant de sa commune au centre de loisirs. Il y a des accueils extérieurs comme précisé dans notre règlement intérieur, **les demandes extérieures ne sont possibles que s'il reste des places à la clôture des inscriptions, pour permettre aux familles du territoire d'être prioritaires.**

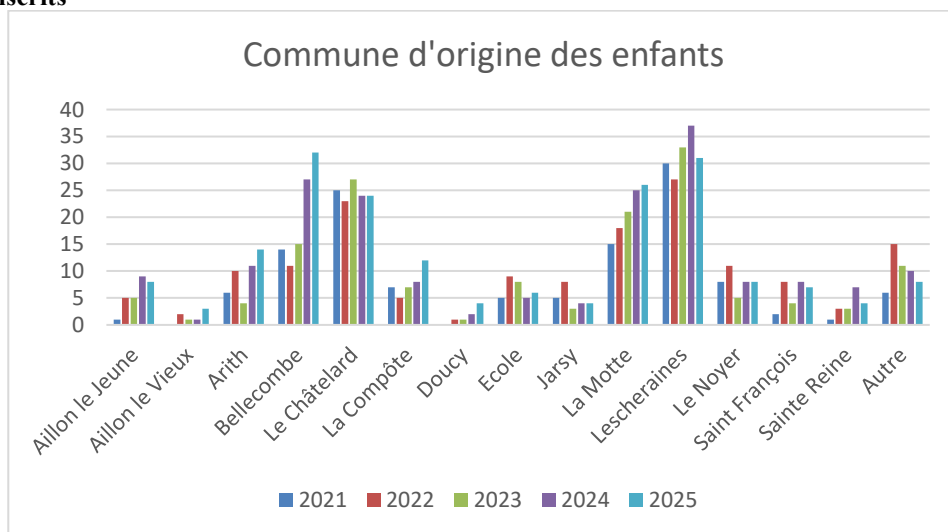

L'équipe d'animation :

Le recrutement pour les vacances s'est fait sans difficulté, avec une partie des animatrices/teurs des mercredis et une partie d'animatrices/teurs lycéens ou étudiants revenant sur le massif pour les vacances scolaires.

On peut noter que 16 animatrices/teurs se sont relayés au fil de l'année. 4 personnes ont commencé leur formation BAFA et effectué leur stage pratique de 14 jours dans la structure.

En tout, ce sont 12 jeunes qui ont validé au moins un des 3 stages du BAFA en 2025. Ceci permet au centre de loisirs de gagner en compétences au fil du temps.

Mini camp :

Un mini camp a été proposé du 21 au 25 juillet pour les 7-11 ans. 23 enfants et 3 animateurs ont participé à cette randonnée itinérante de 5 jours pour relier le belvédère du Revard au Chatelard. Le choix d'un mini camp dans les

Bauges, avec des nuits sous tentes semble correspondre aux attentes des familles.

La forte demande nous encourage à renouveler cette proposition dans les années à venir.

Un été bien fréquenté :

Outre le mini-camp, l'ensemble de l'été a été bien fréquenté. Ce qui a pu nous poser des problèmes en devant parfois refuser des inscriptions sans quoi les effectifs dépassaient les limites autorisées par notre agrément.

Par ailleurs, l'impossibilité d'être dans l'école les 3 derniers jours du mois d'aout (car il faut bien que l'école soit prête pour la rentrée !) nous met en difficulté. Pour 2025, nous avons expérimenté l'accueil dans les vestiaires du foot, ce qui a été un bon dépannage. Mais l'effectif très chargé a été lourd à gérer (surtout sous les fortes pluies que nous avons eues !)

Evolution du nombre moyen d'enfant par jour 2016/2025

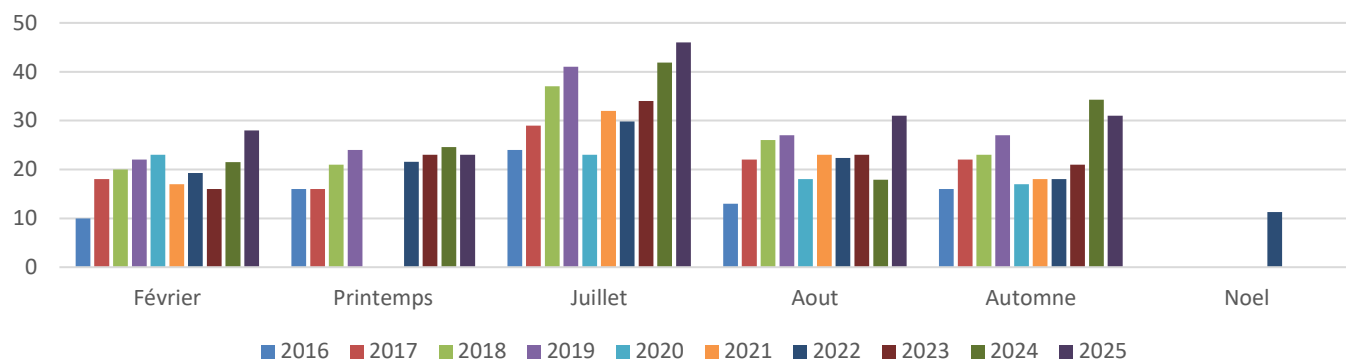

3.2 - L'accueil de Loisirs 3/10 ans périscolaire (mercredis) des Amis des Bauges

Tous les mercredis en période scolaire, l'association « Les Amis des Bauges » propose un **accueil de loisirs pour les 3-10 ans** à l'école primaire du Châtelard afin de répondre à un besoin de garde des parents du territoire. En 2025, nous avons été ouverts **34 mercredis**.

Quelques explications pédagogiques :

Les enfants ont le choix des activités le matin. L'après-midi, ils sont répartis dans leurs groupes. Il y a autant d'activités proposés qu'il y a d'animateurs. Cela permet à l'enfant qui fréquente principalement le matin, d'avoir le choix de son activité. De plus, cela permet de respecter le rythme de chacun sur le temps de l'après-midi.

Le programme d'activités pour chaque période est disponible sur le site internet des Amis des Bauges. Ce programme est donné à titre indicatif, les enfants ayant toujours la possibilité de faire de propositions et l'équipe d'animation faisant évoluer l'offre selon les conditions météo et les opportunités de dernière minute.

Quelques contraintes « matérielles » :

Le partage des locaux et les différentes utilisations de la salle d'activité constituent une difficulté récurrente. L'équipe d'animation fait de son mieux pour rendre des

locaux propres et rangés, mais il y a régulièrement des tensions avec les autres usagers des lieux (cantine scolaire, garderie périscolaire).

Quelques chiffres concernant l'accueil de loisirs 3/10 ans du mercredi :

- ✓ Fréquentation de l'accueil de loisirs périscolaire :

En 2025, nous avons accueillis **101 enfants**, venant de **73 familles**.

Le volume horaire sur l'année est de **7 169 heures réalisées**. (6 281h en 2024).

- ✓ Répartition par communes :

Presque toutes les communes du cœur des Bauges sont concernées par le centre de loisirs en 2025, avec un maximum de 22 enfants venant de Lescheraines, et un minimum de 0 enfant venant d'Aillon Le Vieux (seule commune non représentée sur les activités du mercredi).

- ✓ Répartition par âge :

Nous accueillons encore davantage de 3-4 ans. Nous avons accueilli les enfants scolarisés en petite section dès l'âge de 3 ans autant que possible. Cette volonté d'accueil reste un défi pour l'équipe d'animation. En effet, nous n'avons pas accès à des sanitaires adaptés aux plus petits, et le partage des locaux nous empêche d'installer des espaces dédiés aux 3-5 ans.

La répartition est de 3 504 heures pour les moins de 6 ans et 3 665 h pour les plus de 6 ans. (C'était 2 851h pour les moins de 6 ans et 3 241h pour les plus de 6 ans en 2024).

On note donc une augmentation régulière de l'accueil sur les mercredis au fil des années.

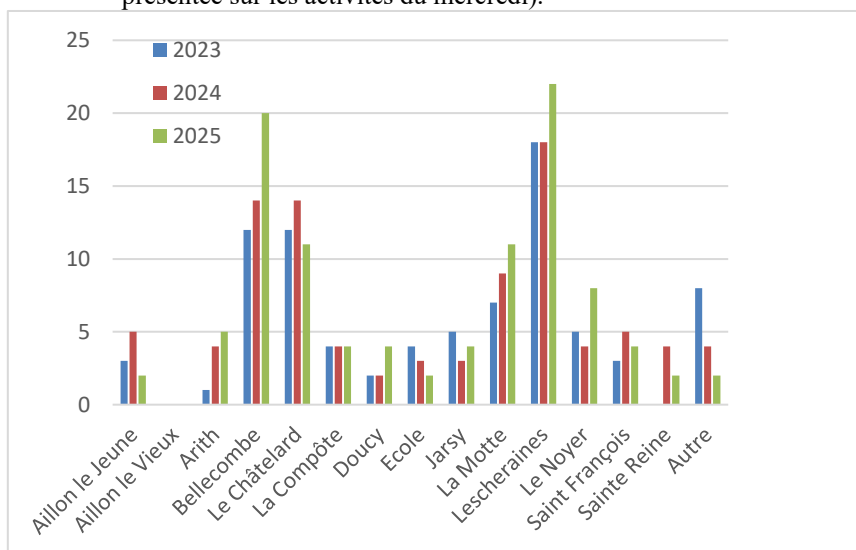

La valorisation du bénévolat sur ce poste représente :

Total Valorisation Bénévolat "enfance" en 2025 : 50 heures

4 - Secteur Jeunesse (11/25 ans)

4.1 - Accueil de loisirs 11/17 ans et actions socioéducatives

Le centre de loisirs des adolescents 11/17 ans est bien fréquenté cette année. Les jeunes viennent plus régulièrement, peu importe les activités proposées. Une confiance s'est également installée avec les familles.

2025, c'est 54 jours d'ouverture (en sachant qu'à moins de 3 jeunes, l'activité est annulée). C'est 11 jours de plus que lors de l'année 2024.

Evolution des ouvertures de l'accueil ados entre 2021 et 2025 :

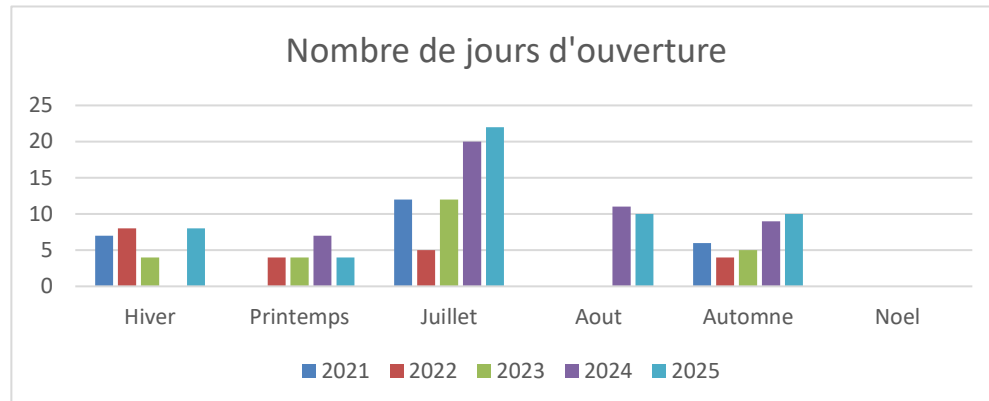

La fréquentation est constante en 2025 avec une augmentation sur les vacances de juillet. 43 jeunes différents ont fréquenté le centre cette année. 22 garçons et 21 filles. Par rapports aux autres années, les filles sont de plus en plus présentes, cela s'équilibre avec la présence des garçons.

Dans le graphique, pour qu'il y ait ouverture, il faut qu'il y ait plus de 3 jeunes présents)

Répartition par commune :

Nous avons des jeunes fréquentant l'accueil de loisirs jeunes venant de toutes les communes sauf Aillon le Jeune, Doucy et Saint François de Sales.

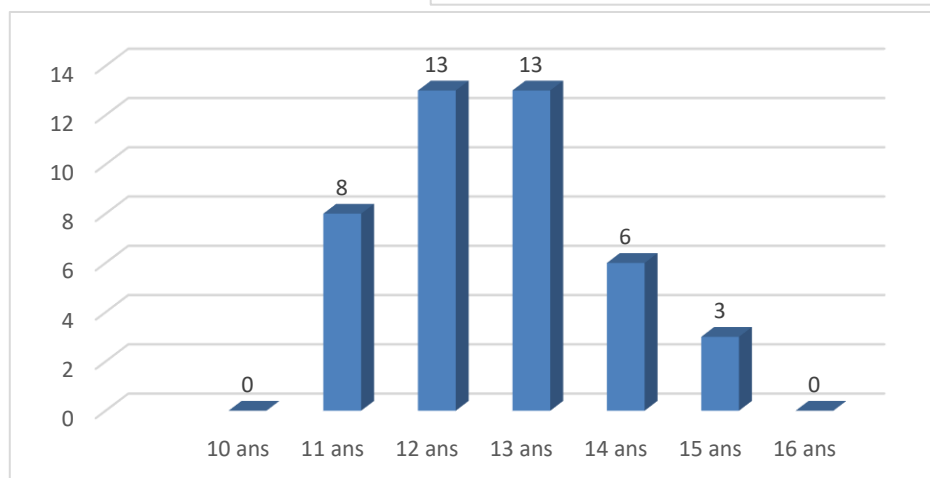
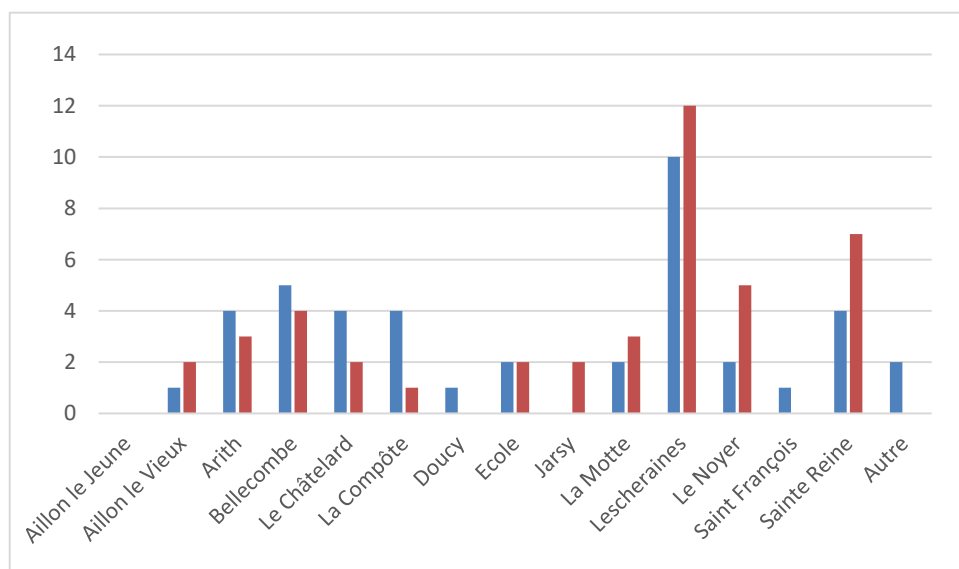

Répartition par âges :

La fréquentation est en hausse depuis plus d'un an.

Un noyau de jeunes s'est formé et vient régulièrement depuis 2024.

Les jeunes grandissent mais continuent de venir malgré leur autonomie. Nous avons surtout des 11-12 ans les années précédentes car c'était plus un moyen de garde que d'épanouissement et d'accès aux loisirs.

C'est pour cela qu'en 2026, le centre de loisirs sera réparti en 11-12 ans et 13-16 ans.

Aspects qualitatifs :

Malgré des ressources limitées et l'absence de lieu dédié, l'enthousiasme des jeunes pour notre structure ne faiblit pas. Nous transformons ces défis en opportunités en proposant, durant chaque période de vacances, des activités sur mesure. Les différents projets témoignent de notre

engagement à offrir un accompagnement de qualité malgré les obstacles techniques.

En 2023, on a accueilli durant 1 665 h, le double en 2024 avec 3 224 h. Cette année c'est 5 055 h de temps de présence de jeunes, sachant que 14 jeunes dépassent les 90 h au centre de loisirs en dehors du projets jeunes et séjour courts.

4.2 - Coordination de la politique Jeunesse

Objectifs :

- Coordonner la politique Jeunesse sur le territoire
- Mettre à disposition des acteurs les moyens techniques des Amis des Bauges dans la mise en place de projets d'animation pour les 11 /25 ans
- Connaître les moyens et compétences des acteurs jeunesse locaux pour en permettre la mutualisation et favoriser la coopération et l'entraide entre les acteurs jeunesse locaux

Actions menées :

- Tout au long de l'année : suivi et mise en œuvre pour le SIVOM de la Convention Territoriale Globale (Caf), du contrat territorial Jeunesse (Conseil Départemental) et Projet Educatif de Territoire (PEDT)

4.3 - Accompagnement vers l'emploi et développement de compétences

Objectifs :

- Faciliter l'élaboration de projets professionnels et permettre aux jeunes d'être dans une démarche active d'accès à la formation ou à l'emploi,
- Permettre aux jeunes de développer leurs compétences professionnelles,
- Favoriser l'accès des jeunes à des modes de transports individuels.

Actions menées :

- Tout au long de l'année : Organisation d'une permanence tous les premiers vendredis du mois avec la Mission Locale Jeune (MLJ) de Chambéry aux Amis des Bauges,
- Accompagnement dans la formation B.A.F.A : Nous avons soutenu la montée en compétences de cinq futurs animateurs. Ces jeunes de 16 ans ont choisi notre structure pour valider leur stage pratique et faire leurs premiers pas dans le monde du travail durant les vacances.
- Accueil d'une jeune en service civique à la Farandole (4 mois en 2025).
- Accueil de stagiaires scolaires dans nos différentes activités.

4.4 - Actions diverses à destination des jeunes

- Partenariat avec le collège des Bauges (Participation aux rencontres du Comité d'Éducation à la Santé et à la Citoyenneté. Accompagnement du Conseiller départemental Jeune).
 - Conseiller départemental jeune : Dans le cadre d'un accompagnement individualisé sur l'année scolaire, une collaboration étroite avec le collège a permis de soutenir une élève dans l'élaboration d'un projet citoyen. Pour l'édition 2025, cette initiative a porté sur les valeurs de l'olympisme, aboutissant à l'organisation d'une matinée sportive et éducative. Cet événement, structuré autour d'ateliers de type "olympiades", a mobilisé l'ensemble des classes de 4^{ème}.
 - Vie du collège : Diverses rencontres avec la CPE ou la Principale ont eu lieu sur différents sujets comme le projet 6^{ème} qui est mis en place depuis les vacances de la Toussaint et sera poursuivi sur 2026. Il s'agit d'accueillir les 6^{ème} en fin de journée pour que les élèves puissent profiter de différents ateliers mis en place par l'association. (Nous avons démarré avec Radio Alto pour émettre des capsules sur la vie des 6^{ème}). L'idée est d'éviter que les élèves « traînent » dans le Châtelard en attendant leur bus.
- Promeneur du net : Déployé depuis 2023, ce dispositif de présence éducative numérique vise à renforcer le lien avec les adolescents via les réseaux sociaux. En nous identifiant comme adultes référents, nous offrons aux jeunes un espace d'échange sécurisé. Aujourd'hui, cet outil s'étend également aux parents, facilitant une action de prévention globale (sexualité, addiction aux puffs, etc.) et une diffusion rapide de l'information. Une chronique est faite chaque semaine à destination des familles.
- Projet jeune : Les jeunes ont démarré le projet de partir en vacances en 2024, mais faute de moyens humains, cela s'est transformé en un séjour proposé aux familles. En aout 2024, le premier projet a démarré. Toute une année à construire le projet, « où ? comment ? quand ? avec qui ? pourquoi ? » Autant de questions auxquelles les jeunes ont dû répondre - avec un accompagnement bien sûr - mais où ils ont commencé à prendre de l'autonomie, à faire des choix et surtout à travailler ensemble. La finalisation du projet s'est déroulée en Espagne pendant 7 jours. 16 jeunes ont pu participer. Ce projet a pu aboutir grâce à un investissement des jeunes et de leurs familles pour mener différentes actions. Un nouveau projet a démarré pour l'été 2026.

4.5 - Perspective 2026 :

L'identification des nouveaux locaux permettra un accueil plus fluide, régulier et avec des projets plus aboutis qu'un simple accueil de loisirs. L'idée est de valoriser la parole des jeunes et de les accompagner pour être au plus près de leurs besoins. Il faudra également poursuivre la continuité du projet jeune.

Un projet autour de la santé des jeunes va être mis en action, notamment l'organisation d'une soirée parents/jeunes (vendredi 20 mars) mais aussi la proposition de formation aux Premiers Secours Citoyen (PSC), une sensibilisation à la santé mentale également.

Une adaptation de la « Vria des Croës » est en projet pour les plus grands.

La valorisation du bénévolat sur ce poste représente :

Total Valorisation Bénévolat "Jeunesse" en 2025 : 208 heures

5 - Secteur Famille

L'accompagnement des familles du territoire dans leur quotidien est le cœur de l'activité de l'association « Les Amis des Bauges ». Dans le cadre de la convention « Animation collective famille » l'association s'engage à poursuivre les objectifs suivants :

- Informer les familles autour de l'ensemble des questions qui ont attrait à leur quotidien
- Comprendre et répondre aux besoins des familles du territoire
- Renforcer les liens sociaux, les solidarités et les initiatives locales
- Apporter un soutien à la fonction parentale

Au quotidien, la réalisation de ces objectifs se traduit par une action collective de l'ensemble des salariés et bénévoles de l'association. La coordination et la cohérence de ces actions sont assurées par le référent famille, salarié des « Amis des Bauges ».

5.1 - Les sorties familles :

Contexte : Les sorties familles ont été mises en place grâce au soutien de la Caisse d'Allocations Familiales (CAF) de Savoie et du Sivom. L'objectif principal est de favoriser l'accès aux loisirs pour toutes les familles, en leur proposant des activités variées à des tarifs accessibles. Ces sorties permettent également de renforcer le lien social et familial, tout en offrant des moments de détente et de découverte.

Fréquentation et impact : À l'instar de l'exercice précédent, le bilan des sorties familiales de cette année est contrasté. Bien que certains rendez-vous aient mobilisé un public d'habités très engagés, d'autres ont souffert d'une fréquentation plus aléatoire, rendant parfois leur maintien complexe. Plusieurs facteurs expliquent ces variations : les contraintes d'agenda des foyers, les aléas climatiques ou encore une adéquation parfois inégale entre les thématiques proposées et les attentes des familles, malgré un groupe famille qui a proposé ces sorties.

Conclusion : Les sorties familiales demeurent un levier essentiel pour offrir aux foyers une véritable parenthèse d'évasion. Malgré certains défis logistiques, "La Vria des Croés" s'affirme comme le rendez-vous emblématique de notre association, rencontrant toujours un vif succès. Cette année, l'événement a rassemblé plus de 150 personnes sur deux jours, mobilisant une cinquantaine de familles entre participants et bénévoles.

5.1.1 – Aquarium et Spectacle Disney à Lyon, le 25/01/25 (56 participants) : 14 familles ont participé à la sortie. Longue journée mais pleine de satisfaction. Les familles ont apprécié pleinement le spectacle, mais malheureusement un peu moins la visite de l'aquarium. Les familles se sont mélangées sauf 6 d'entre elles qui ont préféré rester entre eux. Toutes disent que c'est à « re-faire ».

5.1.2 - Miripili, le 19/04/25 (9 participants) : 3 familles se sont rendues au parc. Les familles sont parties en minibus, vu le nombre, et ont apprécié leur journée malgré la distance à parcourir en transport et à pied. C'était une journée très familiale sous une météo un peu capricieuse. Les familles sont rentrées légèrement plus tôt.

5.1.3 – Aquapark le 26/07/25 (18 personnes) : 5 familles. Les familles ont fait la demande de cette sortie pour celles notamment qui ne partaient pas en vacances. Cette journée a pu offrir un bon bol d'air à ces familles. Elles ont pu, le temps d'une journée, profiter ensemble de ce temps hors Bauges pour s'échapper du quotidien. Autonomes, elles se sont plutôt séparées dans la journée.

5.2 - La culture en famille :

Grâce à une collaboration étroite avec l'Espace Malraux et le collège, nous avons pu proposer aux familles une programmation culturelle riche et variée. La mise en place d'un transport en autocar a levé les freins à la mobilité, garantissant une véritable démocratisation de l'accès aux spectacles. Ces sorties ont offert des expériences artistiques marquantes — théâtre, musique, arts vivants — tout en devenant un espace privilégié pour le dialogue entre les générations.

5.3 - Les activités familles :

5.3.1 – Les ateliers en famille : d'octobre à février, nous organisons des ateliers créatifs mensuels dédiés au binôme parent-enfant. Ces rendez-vous visent à consolider la complicité familiale autour de moments d'échange et de découverte artistique. À travers l'exploration de diverses matières, les enfants développent leur propre sensibilité dans un cadre ludique. Soucieuse de valoriser le territoire, notre association privilégie la collaboration avec des intervenants locaux. Si la fréquentation a parfois fluctué, l'intérêt de ces sessions pour la cohésion des familles demeure indéniable. 3 ateliers auront lieu sur l'année 2026. A voir, si cela est pertinent de poursuivre.

5.3.2 - Apéro des familles : Place à l'Apéro des familles ! C'est le nouveau rendez-vous incontournable pour décompresser en fin de semaine. (Anciennement appeler gouter des familles). Autour de quelques grignotages et de boissons rafraîchissantes, petits et grands se retrouvent dans une ambiance décontractée. C'est l'occasion parfaite pour échanger, rire et découvrir ensemble les projets de notre secteur famille. Un moment de pur partage où la bonne humeur est garantie ! Vous êtes tous les bienvenus. Pour ne rien manquer, rejoignez notre groupe WhatsApp !

5.3.3 - Départ en Vacances : face à la hausse du coût de la vie, l'accès aux vacances devient un défi majeur, y compris pour les foyers les plus modestes. En partenariat avec la CAF, notre association a soutenu 10 familles dans leur projet de départ, permettant concrètement à 8 d'entre elles de profiter d'un séjour de quelques jours malgré un contexte financier fragile. Cette action vise avant tout à consolider les liens familiaux et à offrir aux parents un temps de répit nécessaire à travers l'organisation d'un séjour partagé.

5.4 – Parentalité :

Des échanges précieux avec certains parents tout au long de l'année permettent une confiance mutuelle au sein des familles et permettent d'amorcer parfois certains sujets auprès des familles.

Il n'y a pas eu cette année de temps défini mais différentes rencontres plus individuelles qui ont permis à chaque membre de la famille, de se questionner.

5.5 - « Vria des Croës » :

La Vria des Croës est un événement phare dans le calendrier des activités familiales du territoire des Bauges. Cette manifestation offre une opportunité unique pour les enfants et les familles de découvrir la région à travers de nombreuses activités sportives et culturelles, tout en favorisant les échanges et les interactions entre les familles.

C'est toujours un réel succès auprès des familles autant pour les ateliers mais aussi pour la vie autour de cet événement tant attendu par les plus jeunes mais les adultes.

Cette année, ce sont 82 jeunes et 32 adultes qui ont participé. Ce rendez-vous incontournable n'est rien sans la

présence des bénévoles qui sont plus de 45 sur chaque journée à œuvrer pour faire de ces deux jours, une exception. Seuls ceux qui vivent ces deux jours peuvent comprendre l'ampleur, l'ambiance mais surtout la joie qui s'exprime sur chacun des visages.

C'est plus de 160 personnes au total qui se réunissent pour vivre des sensations, enrichir ses connaissances et être ensemble.

Et ce n'est pas prêt de s'arrêter !

5.6 – Activités diverses de la vie locale :

- Couture : tout au long de l'année, nous avons mené des cours de couture qui ont regroupé 25 personnes.

La valorisation du bénévolat sur ce poste représente :

Total Valorisation Bénévolat "Famille" en 2025 : 602 heures

6 - L'animation locale et le soutien à la Vie Associative

6.1 - L'animation locale s'organise autour de plusieurs événements forts se déroulant tout au long de l'année ou plus ponctuels. C'est aussi un important investissement de la part des bénévoles pour que ces animations puissent se développer. Merci à tous.

6.1.1 - Programmation Cinébus :

Les séances sont organisées par l'intermédiaire de Cinébus.

Pour chaque séance de ciné, nous valorisons 3 heures à 2 bénévoles.

L'affichage dans les communes est également réalisé par des bénévoles. Nous comptons 3 heures par séance.



- Le ciné en salle :
 - Fréquentation totale de **1 295 spectateurs** en 2025 pour **38 séances** (24 séances « adultes » / 3 séances « spéciales » / 11 séances « enfants »), soit une moyenne de **34,08 spectateurs/séance** (plus petite séance : personne ; plus grosse séance : 79 personnes).
- Des animations exceptionnelles :
 - Mise en place de 3 séances « intergénérationnelles » en après-midi pour les personnes âgées et enfants.
- Evolution de la fréquentation depuis 2004 :

Année	Nbre séances	Nbre entrées	Moyenne	Nbre bénévoles
2004	35	1 472	42	10
2005	37	1 729	46,72	12
2006	35	1 848	52,80	12
2007	34	1 444	42,47	11
2008	37	1 641	44,35	9
2009	35	1 305	37,28	8
2010	34	1 189	34,97	8
2011	31	1 114	35,94	11
2012	35	1 372	39,20	10
2013	36	1 034	28,72	8
2014	38	1 508	39,68	12
2015	45	1 381	30,69	10
2016	44	1 474	33,5	10
2017	42	971	23,12	10
2018	31	645	20,81	10
2019	38	983	25,86	12
2020	14	518	37	12
2021	22	365	16,59	8
2022	39	1 247	31,97	15
2023	41	1 205	29,39	15
2024	40	1 452	31	15
2025	38	1295	34,08	15

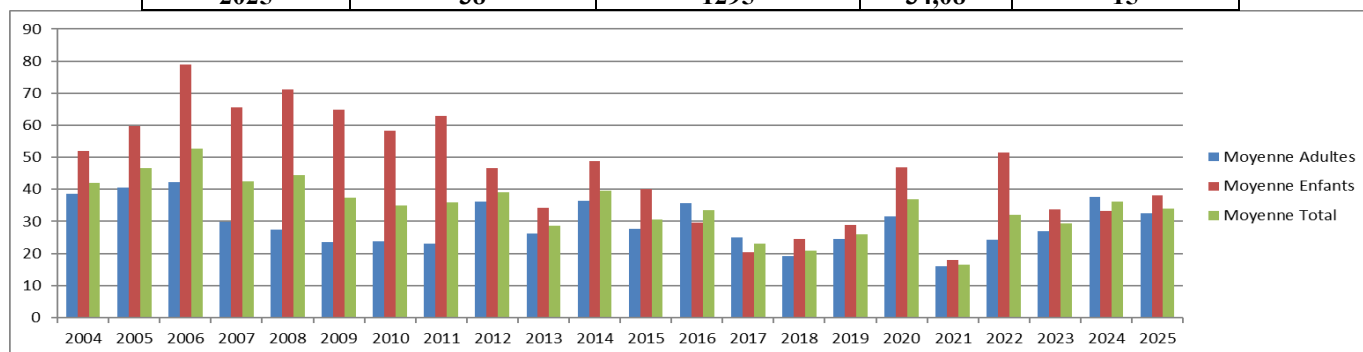

La valorisation du bénévolat sur ce poste représente :

Total Valorisation Bénévolat "cinéma" en 2025 : 522 heures

6.1.2 - "Vivre en Bauges" :

L'association anime le comité de lecture du journal "Vivre en Bauges" et le Président est le directeur de la publication. Le journal "Vivre en Bauges" est trimestriel. Il est distribué gratuitement dans toutes les boîtes aux lettres du Cœur des Bauges. En 2025, le nombre d'exemplaires à chaque tirage

a été augmenté à 3 000 en raison de l'augmentation de la population (distribution dans le Cœur des Bauges, pour les abonnés et envois obligatoires).

L'animation des comités de lecture repose sur une équipe de bénévoles très motivée d'une dizaine de personnes.

La reprographie est réalisée chez un imprimeur. Le contenu du journal est écrit par les habitants des Bauges, les associations locales qui soumettent leurs articles.

Le nombre d'abonnés se stabilise autour de 40, nos habitués sont vieillissants et les générations qui arrivent semblent

avoir moins d'attachement aux abonnements et au soutien que cela traduit.

Les recettes publicitaires sont en hausse en 2025 parce que nous avons eu beaucoup d'annonceurs tout en gardant nos tarifs de 2024.

Année	2002	2016	2017	2018	2019	2020	2021	2022	2023	2024	2025
Nbre Abonnés	41		85	87	84	84	56	74	65	46	39	44
Recettes Publicitaires	2 976 €		9 450 €	9 450 €	9 500 €	10 325 €	9 475 €	10 325 €	12 740 €	14 070 €	15 022 €	16 802€

La valorisation du bénévolat sur ce poste représente :

Total Valorisation Bénévolat "Vivre en Bauges" en 2025 : 238 heures

6.2 – Les actions culturelles :

6.2.1 – Les spectacles dans les Bauges :

Comme chaque année, nous avons accueillis des spectacles, ou encouragé le public à se déplacer vers des spectacles chez nos partenaires. Les spectacles accueillis dans les Bauges sont résumés dans les tableaux ci-dessous :

Dates	Lieux	Titres	Public accueilli	Remarques
Dans le cadre de « Savoie Nomade », en partenariat avec l'Espace Malraux :				
16/10/25	Salle des Fêtes Bellecombe	« Les Passagers : la rencontre »	78 personnes	
27/11/25	Salle des Fêtes Ecole	« Noémi BOUTIN : Concert solo pour violoncelle et voix »	60 personnes	

En mai / juin, nous avons participé à la billetterie de « Horizons non gardés », cycles de différents spectacles organisés par LOLINK. Le 17/05/25, dans le cadre de notre assemblée générale, le spectacle « Solstice » a d'ailleurs été joué deux fois pour un total d'environ 300 personnes.

Le Conseil départemental nous a proposé d'affréter un bus gratuitement pour que des habitants des Bauges se rendent à un spectacle des « Estivales du Château » à Chambéry le 30/06/25. 45 personnes (public familial) sont allées écouter / voir « Feu ! Chatterton ».

Des spectacles ont été organisé en petits comités au sein de la Petite Enfance ou des centres de loisirs.

6.2.2 – Les partenariats culturels divers :

- Convention avec le collège afin de prendre en charge les déplacements des collégiens à 3 spectacles de l'Espace Malraux à Chambéry

- Nous avons organisé deux séances de ciné plein air en 2025, avec le soutien de Grand Chambéry et en partenariat avec la mairie de Bellecombe en Bauges :

- Le 17/08/25 à Bellecombe avec le film « Best of Kids Annecy 2024 » : 10 enfants et 8 adultes,
- et le 17/08/25 toujours à Bellecombe, avec le film « La petite vadrouille » : 45 adultes le soir.

6.3- Actions de développement local :

⇒ En termes d'actions concrètes :

- Organisation et animation des comités de pilotage Projet Educatif de Territoire (PEDT), Contrat Territorial Jeunesse (CTJ), Convention Territoriale Globale (CTG)

6.4 - Le soutien à la vie associative a pris plusieurs formes :

Depuis plusieurs années, nous participons à la réflexion départementale autour de l'accompagnement du monde associatif. En 2024, nous avons été labellisé « Guid'asso », accueil généraliste. Ce qui reconnaît donc tout le travail que nous menons en direction des associations et de la vie locale : soutien, prêt de matériel, mutualisation du site internet, aide à la communication, animation de la dynamique locale, etc ...

6.4.1 – Soutien, Appui, Conseil pour les associations

- Mise en place d'un répertoire des activités pour la rentrée de septembre,
- Mise en place du calendrier des manifestations associatives via le Vivre en Bauges
- Mise à disposition de matériel, de locaux (lorsque nous le pouvons), pour les associations locales le demandant,
- Photocopies d'affiches ou de documents,
- Appui, hébergement postal et conseils divers à d'autres associations tout au long de l'année 2025.

6.4.2 - L'utilisation du site Internet

Depuis le 1^{er} janvier 2016, nous avons changé de formule pour le site internet : www.amidesbauges.org, qui est toujours et plus que jamais un site portail pour les associations, collectifs ou collectivités du Cœur des Bauges. Le site semble donner satisfaction pour ceux qui mettent les informations en ligne. Il y a maintenant près de 97 associations, collectifs ou collectivités qui sont présentes sur le site, même si toutes ne sont pas actives et n'enrichissent pas le site de leurs actualités. Certaines informations peuvent même être obsolètes.

En juillet 2023, le système de recueil de statistiques a changé et ne permet plus leur exploitation aussi librement sauf à acheter un service relativement cher pour ce que nous en faisons.

Malgré tout, les recueils de données, moins détaillés, que précédemment, montre l'intérêt de la population pour cet outil (71 783 pages visitées en 2025, environ 10 % de moins qu'en 2024 qui avait été un record, mais près de 20 % de plus que les années d'avant 2024). L'envoi hebdomadaire de la lettre d'information à près de 1 100 adresses électroniques et pointant vers des pages du site permet certainement l'obtention de cette bonne fréquentation.

Les pages les plus vues restent toujours les mêmes :

- les offres d'emploi, (17 %)
- la page d'accueil et le calendrier de la vie locale, (16%)
- la page « associations », (5 %)
- le logement, (4,5%)
- le centre de loisirs, (3,30%)
- la recherche de service, (2%)
- arrivent ensuite la Farandole et la Petite Enfance

6.4.3 – La mise à disposition du véhicule 9 places :

Au cours de l'année 2025, nous avons proposé la mise à disposition de notre véhicule 9 places, aménagé pour le transport de personnes à mobilité réduite. Ce véhicule a été mis à la disposition des associations ou structures locales (Amicale des Sapeurs-Pompiers, Bauges Ski Nordique, Bauges Solidarité, Club d'Escalade des Bauges, Ensemble Polyphonique des Bauges, Parc Naturel Régional du Massif des Bauges, Volants en Bauges).

La valorisation du bénévolat sur ce poste représente :

Total Valorisation Bénévolat « Vie locale et Soutien à la vie associative » en 2025 : 100 heures

7 - France Services / Point Accueil Emploi Formation / Seniors

7.1 – France Services : en 2025



En 2025, il y a 12 opérateurs nationaux

Et 8 opérateurs locaux :



Et il y a beaucoup de sigles !

7.1.1 / Accueil du public et partenariat en 2025

<p>Nombre total d'accompagnements</p> <p>3 214</p>	<p>Moyenne des accompagnements par j... ⓘ</p> <p>13,2</p>
---	--

On remarque une forte augmentation en 2025 par rapport à 2024 (+ 750 accompagnements, soit + 30 %). A noter cependant, un changement de saisie dans les statistiques afin de mieux valoriser les « actes » accomplis par les agents.

Répartition des demandes :

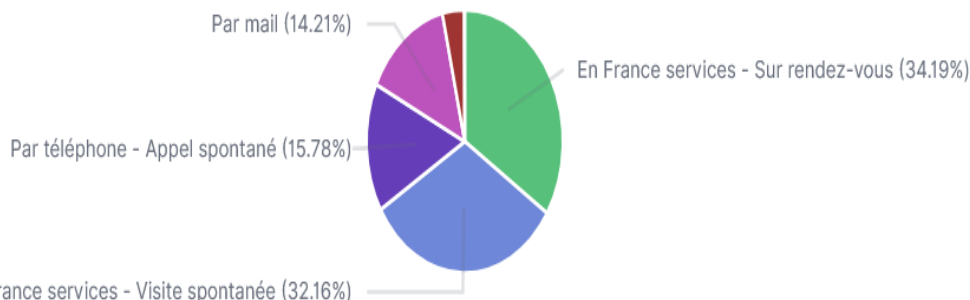

Près des 2/3 des usagers poussent la porte des Amis des Bauges pour leurs démarches. La proximité et la présence humaine semblent donc être des attentes dans le cadre du dispositif France Services

Toutes les communes du cœur des Bauges sont représentées et **17.4% des usagers sont des primo-usagers.**

Répartition des accompagnements par opérateur national ⓘ

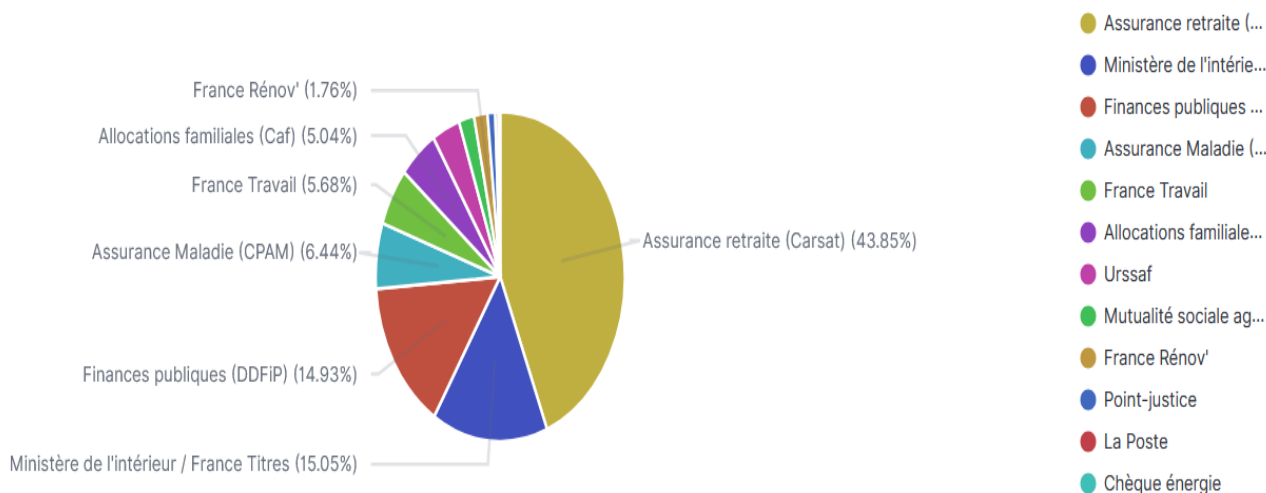

Répartition des thématiques pour l'accompagnement propre à la structure ①

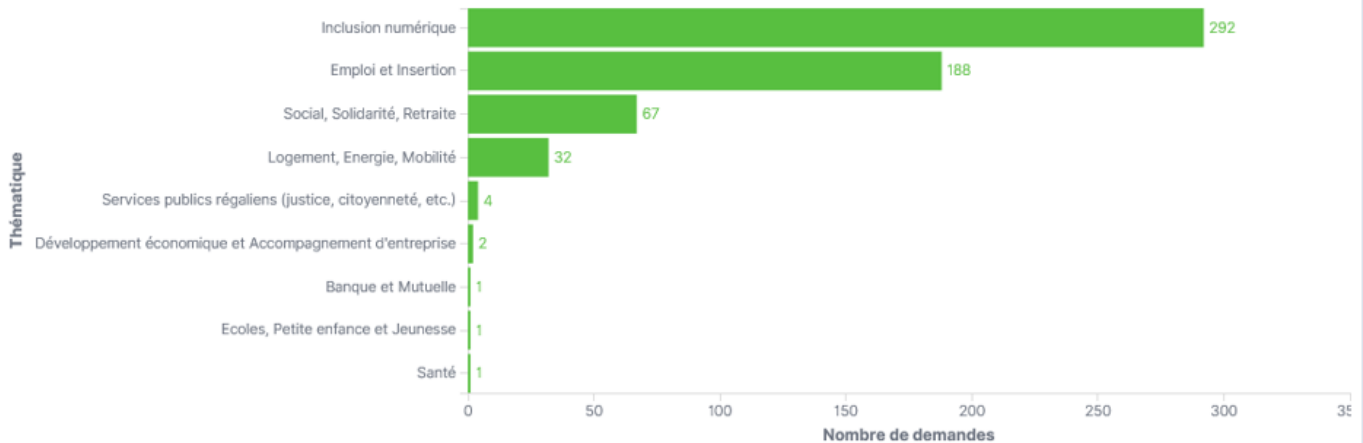

Pour les demandes concernant Les Amis des Bauges ; l'inclusion numérique reste en tête avec les ateliers Informatiques et le prêt de matériel : Smartphone, ordinateur, tablette, et le service de scan et photocopies

On note que dans la totalité des accueils, **25% représentent les services liés en propre aux Amis des Bauges**

Répartition par tranche d'âge des usagers

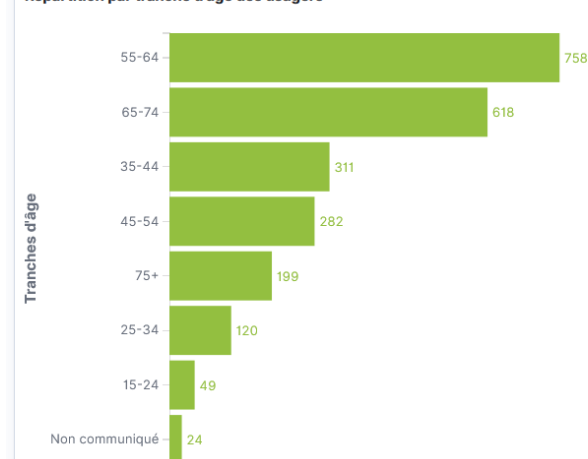

Répartition par genre des usagers (en pourcentage) ①

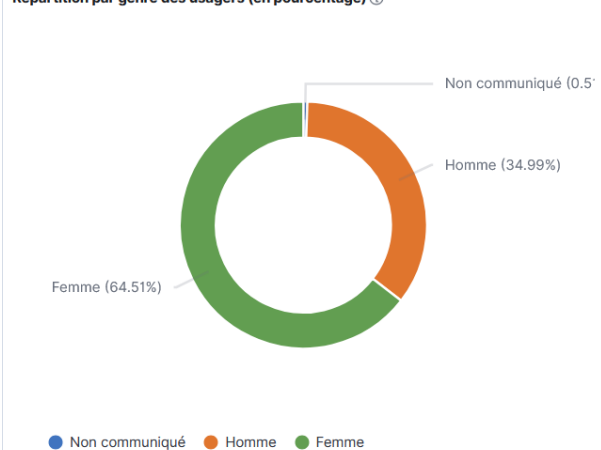

Sans surprise, par rapport à l'ensemble des activités des Amis des Bauges, Les seniors au féminin restent le public le plus majoritairement accueilli.

Partenariat et Formation « France Services » en 2025 :

- Renouvellement de la rencontre avec les secrétaires de mairie et les agents d'accueil des collectivités en format petit déjeuner sur 1 matinée. Mobilisation des 6 professionnelles pour ces rencontres pour présentation France Services, et des nouveautés. Ce lien est indispensable dans le travail qui nous lie auprès des usagers.
- A la demande des partenaires très sollicités en fin d'année, le COPIL 2025 sera réalisé au cours du premier semestre 2026.
- 2 Visio URSSAF CESU et Autoentreprise avec l'entrée de l'Urssaf dans le bouquet de service
- 2 Réunions partenaire MDPH pour bilan et point de situation 29/01
- 1 Formation Urssaf pour 4 agents
- 1 Formation Aidant Connect
- 1 nouvel agent formé France Services Formation Socle et métier
- 10 routines CARSAT, 1 Visio CARSAT,
- 7 permanences de la Mission Locale Jeunes,
- 18 permanences du Programme Local d'Insertion par l'Economique
- 4 Permanences CARSAT
- 1 Visio France Travail sur le Plein Emploi et 1 Visio France Travail et CARSAT sur la mise en œuvre de la réforme des retraites

- 2 Visio MSA
- Présentation de l'UDAF
- 4 rencontres de cadrage du travail en concertation avec le Département notamment envers les publics fragilisés et la mise en place des rencontres avec les travailleurs indépendants
- 1 Visio CIDFF pour le Van de l'info
- 1 Rencontre Grand Chambéry pour nouveau partenariat avec WIMOOV
- 1 rencontre partenaire avec DDFIP pour la mise en place de l'intervention des TI
- Réunion de partenariat avec la plateforme RESSORT pour la mise en place de la journée Jobs Hiver
- 1 COPIL Départemental le 11/03/25

Les autres actions organisées en 2025 :

- Objectifs Retraite 2 fois dans l'année
- Ateliers informatique tout au long de l'année
- Atelier Déclarer mes impôts
- Atelier CRIT'AIR
- Journée Jobs hiver
- 2 soirées Conférences sur le numérique : l'IA et Arnaques et Fraudes sur internet

Perspectives 2026 :

- Reconduction des rencontres avec les secrétaires de mairie et autre agent d'accueil des collectivités territoriales
- Reconduction des Ateliers collectifs sur différentes thématiques ; impôts, retraite, Déclarer Mes Biens Immobiliers, Mon Espace Santé,
- Aménagement de l'accueil avec l'AMI LILA

7.1.2 / Suivi et Accompagnement des Publics Fragilisés :

Au cours de l'année 2025, nous avons poursuivi les 2 actions collectives dites expérimentales de 2024 :

- **Expérimentation : « Partageons nos gamelles » :**
 - **Contexte :** Sur le territoire du Coeur des Bauges, zone de moyenne montagne en milieu rural, les offres culturelles et de mobilité sont peu présentes. Ces 2 types de service permettent l'évasion tant intellectuelle que physique et le manque de réponse en ces matières maintient les personnes en situation d'une fragilité familiale, financière ou de crise, sans échappatoire. Et la fragilité qui pourrait être allégée, voire passagère, perdure et empêche le dynamisme, l'horizon reste bouché. Ce constat tiré de divers entretiens liés à une démarche administrative, retraite, déclaration impôt, orientation, recherche d'emploi, etc ... cible un public essentiellement féminin. Aussi, nous avons proposé un groupe de paroles avec comme objectifs :
 - **Objectifs :**
 - Se regrouper pour partager autre chose qu'un quotidien alourdi par une situation de crise ; séparation, handicap, maladie, deuil.....
 - Miser sur la richesse du groupe pour créer une dynamique
 - Eclaircir l'horizon, gagner en autonomie
 - Accéder aux droits
 - **Moyens :** En 2025, nous avons réalisé 12 rencontres mensuelles avec différents thèmes abordés avec 2 intervenants extérieurs pour :
 - Relaxation sonore
 - Ikigai
 - Prendre soin de sa peau
 - Décodage Biologique
 - Et lors des autres séances : rappel des droits, droit financier, droit de la famille mais aussi alimentation handicap,
 - **Evaluation :**
 - **Quantitative :** 20 femmes ont été sollicitées. Un noyau solide de 7 se constitue. Les invitations se font sur sollicitation des partenaires et des accueils France Services et du centre social mais aussi par cooptation des membres du groupe.
Nombre d'actions organisées : 12 rencontres mensuelles sur 12 mois. Le rythme d'une fois par mois a été tenu avec une journée « Un temps pour Soi » en novembre.
 - **Qualitative :** La dynamique de groupe est consolidée. Les femmes qui adhèrent au groupe, prennent du plaisir à revenir et sont force de proposition. Toutes les rencontres programmées ont eu lieu. Peu importe le nombre, l'action s'inscrit dans la régularité = 4^{ème} mardi du mois, un temps de parole pour celles qui le souhaitent. Elles adhèrent à l'objectif de « s'acheminer vers la résilience », chacune à leur rythme, en utilisant le

groupe comme un facilitateur mais aussi un pansement dans les moments de doute.

Une expérience riche en émotion et tellement belle pour des femmes en très grande fragilité, 3 de ces femmes sont décédées en 2025.

- **Accompagnement des auto-entrepreneurs :**

- **Contexte :** Au constat de la typologie des bénéficiaires du RSA sur le territoire qui sont en majorité des travailleurs indépendants, l'assistante sociale du Département nous a sollicité, afin de créer un groupe élargi à tous les travailleurs indépendants, autoentrepreneurs pour :
- **Objectif :** Participer à un collectif pour échanger des idées des avis mais aussi prendre conseil de professionnels de l'entreprise : gestion, comptabilité, communication, marketing, finances
- **Moyen :** Organiser les rencontres de ce collectif, 3 fois par an sous forme de déjeuner entreprise.
- **Evaluation :**
 - **Quantitatif :** 3 rencontres ont été organisées en 2025. Nous avons maintenu la formule à l'heure du déjeuner 13h-14h30 qui semble convenir en termes de disponibilité.
 - 1^{ère} séance : Intervention sur la fiscalité des micro-entrepreneurs avec intervention de la DDFIP service entreprise, de barèmes fiscaux du statut micro : TVA, Chiffre d'affaires. Présentation de la création d'entreprise avec le guichet unique et Urssaf
 - 2^{ème} séance : Intervention sur le SEO et le référencement Internet
 - 3^{ème} séance : Comptabilité et lecture de bilans, Cotisations retraite en statut micro

L'entrée de l'Urssaf dans le bouquet France Services en 2025 est une force de plus pour avoir un interlocuteur privilégié pour le groupe des travailleurs indépendants.

- **Qualitatif :** Il ressort de ces rencontres, une difficulté majeure pour trouver un interlocuteur et une réponse sans utiliser un service marchand. La possibilité de faire intervenir les partenaires France Services, DDFIP, Urssaf, CARSAT ... est un réel plus.

Par ailleurs, nous avons poursuivi nos actions régulières dans le cadre de notre projet pour lutter contre les fragilités.

- **Fragilité d'accès à des activités culturelles, de loisirs ou de bénévolat au même titre que d'autres personnes :**

Moyen : faciliter l'accès à des activités culturelles, de loisirs ou de bénévolat

- ❖ 3 séances de cinéma en intergénérationnelle
- ❖ 2 spectacles décentralisés de l'Espace Malraux
- ❖ 1 sortie concert à La Ravoire
- ❖ 1 bus pour aller au festival des « estivales en Savoie »

- **Fragilité numérique :**

Moyen : 1- leur apprendre à utiliser les outils tels que l'informatique pour gagner en autonomie et pouvoir ainsi remplir des documents seuls : l'inclusion numérique

- Ateliers informatiques pour inclusion numérique « Les jeudis de l'informatique », proposés tout au long de l'année (hors vacances scolaires)
 - 218 accompagnements (dont 47 actifs et 171 seniors dans l'usage du numérique : prise en main d'un nouvel outil, smartphone, tablette,
 - En accès aux droits

- DDFIP : 13 accompagnements pour la déclaration de revenus
- Retraite : 9 accompagnements pour ouverture d'espace avant toute démarche et création de compte France Connect
- Et les « classiques » : mails, envoi et recherches tri et archivage de documents et photos
- 5 Smartphones, 5 tablettes, 5 ordinateurs, en matériel reconditionnés sont à disposition gratuitement des personnes pour un temps déterminé par le biais d'une convention. Pour répondre à :
 - une fragilité dans le numérique : comment utiliser ces outils. Nous leur apportons une réponse avec un ou des ateliers pour se familiariser avec ces outils et leur usage.
 - une fragilité financière ; je n'ai pas les moyens de les acheter mais si je n'en ai pas, je suis en marge et je n'accède pas à mes droits. Réponse apportée : déterminer le temps nécessaire pour la mise à disposition pour pouvoir acquérir un outil et orienter vers les partenaires pour les aides financières.

Toutes les personnes accueillies dans les ateliers informatiques sont en fragilité numérique, indépendamment de leur âge ou objectif de l'atelier. Ils ont besoin d'un accompagnement pour se rassurer.

Moyen : 2- Les accompagner dans leurs démarches administratives via leurs espaces personnels numériques : retraite, carte grise, déclaration de revenus d'exploitations agricole, CMU, ASPA.

- En 2025, on dénombre 3 214 demandes « France Services » soit 13 personnes/jour. On analyse que pour 10% d'entre elles, soit plus d'1 personne par jour, celle-ci est en fragilité et nous lui apportons un accompagnement renforcé, possible au sein de notre centre social : écoute, respect de la personne et une prise en charge de la problématique dans sa globalité.
- En quantitatif, ce sont 300 accompagnements sur l'année 2025. Les demandes majoritaires sont :
 - La retraite pour 41%
 - Les demandes de CNI et autres titres d'identité pour 17%
 - Les impôts pour 16%

● **Fragilité pour accéder à l'insertion professionnelle :**

Moyen : accompagner individuellement les personnes en recherche d'emploi en leur proposant une orientation, de l'information et l'acquisition de techniques de recherche d'emploi :

Le contexte économique très favorable en faveur de l'emploi joue sur la fréquentation des accompagnements dans la recherche. En effet en mode plus d'offres que de demandes, chacun tente sa chance. Pour les publics les plus éloignés, l'accompagnement se fait par le PLIE et la MLJ.

- ❖ 10 accompagnements soutenus en recherche d'emploi et dans la relation numérique avec France Travail :
 - Accompagnement aux techniques de recherche d'emploi ; élaboration de CV, de lettre, recherche des offres, préparation à l'entretien d'embauche,
 - Accompagnement pour complétude des dossiers institutionnels, France Travail, CPAM
- ❖ 3 accompagnements de suivi de gestion d'entreprises, création d'entreprise : démarche DDFIP, URSSAF.

- ❖ 8 accompagnements d'employeurs en CESU souvent âgés et ayant des difficultés pour embaucher, déclarer et mettre fin au contrat :
 - Apport de réponses aux questions juridiques sur le contrat de travail, la fin du contrat, rupture conventionnelle ou licenciement, calcul d'indemnité et conseil, ...
- ❖ Accueil de 3 personnes à profil particulier :
 - Une personne de moins de 30 ans, porteuse de handicap, en reconversion professionnelle qui n'avait pas le cadre nécessaire (bureau, accès internet ...) chez elle pour suivre sa formation à distance. Nous l'avons accueilli pendant le premier semestre de l'année 2025 en lui mettant à disposition les outils.
 - Une personne de moins de 30 ans, porteuse de handicap autistique, cherchant des activités sociales. Nous l'avons accueilli tout au long de l'année 2025 dans les ateliers numériques pour « accompagner » l'animatrice. L'idée : lui donner le moyen de se sentir « utile » pour la société et faire du lien.
 - Une personne en séance intensive d'atelier informatique 1h/semaine pour se familiariser avec l'outil informatique et la pratique de la langue française

En collectif :

- 1- Une information en partenariat avec le Van de l'info du CIDFF pour une entreprise qui ferme ses portes le 31/12/25. Information au sein de l'entreprise auprès des 20 salariées sur le licenciement économique, la CSP, et les possibilités d'orientation pour la suite
- 2- Journée Jobs Hiver : participation des employeurs pour le recrutement sur place en format Job Dating, pour : trouver un emploi de proximité, donner des clés d'accès à la formation, rencontrer des employeurs du secteur, se projeter dans un avenir professionnel dans la réalité du territoire, recueillir des offres d'emploi de la saison d'hiver, mettre en relation des demandeurs d'emploi et des employeurs, rencontrer les saisonniers pour envisager une évolution professionnelle avec les constantes du territoire et envisager des formations pour pérenniser les postes de pluriactifs

● **Fragilité dans les déplacements : Mobilité**

3 outils mis en place :

- ❖ « Valoriser l'investissement bénévole » Action Permis de Conduire / Pas de concrétisation d'accompagnement en 2024 sur cette action mobilisant une aide financière pour l'obtention du Permis B en contrepartie d'un engagement associatif.
- ❖ « Location de Vélo à Assistance Electrique » / Mise à disposition de 2 VAE aux Amis des Bauges par l'Agence Ecomobilité, à tarif réduit soit 0,50 €/jour sur prescription sociale :
 - 1 homme, en panne de voiture sans la possibilité d'en acheter une autre. Prêt du VAE pour se rendre au travail)
 - 1 jeune femme, sans permis B pour se rendre de son domicile sur son lieu de travail.
- ❖ Départ en Vacances :
 - 8 familles ont été accompagnées pour un départ en vacances en 2025. Principalement, ce sont des familles monoparentales que nous avons accompagné dans leur projet et pour lesquelles nous avons mobilisé une aide financière exceptionnelle venant d'un appel à projet CAF de Savoie, sous forme de bourse « vacances »

- Un groupe Séniors de 37 personnes en partenariat l'ANCV. Grâce à cette action, nous travaillons autour de la fragilité financière, de la mobilisation, de la santé et du lien.

7.2 – Relation avec les employeurs locaux

7.2.1 / Diffusion des offres d'emploi locales

Forte augmentation de la diffusion d'offres d'emploi et notamment les offres en CDI Temps partiel qui s'explique notamment par l'ouverture par la Fondation ALIA d'un service à la personne, avec de nouvelles embauches. Les difficultés de recrutement restent encore prégnantes pour tous les secteurs d'activités et les offres d'emploi pour un même poste sont diffusées plusieurs fois. Le succès du service de diffusion des offres d'emploi démontre son importance pour la vie économique du territoire.

	Statistiques Offres d'Emploi diffusées par le Point Accueil Emploi Formation (PAEF)														
Cœur des Bauges	2025	2024	2023	2022	2021	2020	2019	2018	2017	2016	2015	2014	2013	2012	
Nb offres diffusées	42	59	81	104	112	66	90	89	74	70	51	59	44	39	
Nb postes proposés	102	68	123	148	165	82	119	115	85	83	59	54	53	51	
Nb employeurs différents	37	26	37	45	58	35	52	36	38	37	32	28	26	24	
Types de contrats	2025	2024	2023	2022	2021	2020	2019	2018	2017	2016	2015	2014	2013	2012	
CDI Temps Plein	27	26	28	53	34	24	26	35	14	6	5	13	15	8	
CDI Temps Partiel	50	9	23	9	12	11	11	8	8	16	5	7	3	6	
CDD Temps Plein	11	22	50	67	93	31	67	53	43	39	24	30	19	27	
CDD Temps Partiel	14	13	24	19	31	16	15	19	20	22	25	20	14	10	

7.2.2 / Journée JOBS HIVER : En 2025, pour la deuxième fois, en partenariat avec France Travail, nous avons de nouveau proposé la journée Jobs Hiver. Toujours pour donner suite au constat de la diffusion d'un grand nombre d'offres pour la saison hivernale, la Sem des Bauges a de nouveau répondu présente pour accueillir les employeurs de l'hiver tout secteur d'activité pour le territoire des 3 stations et demandeurs d'emploi ou saisonniers autour d'une rencontre en format Job Dating. Les partenaires, Mission Locale Jeunes, Transition Pro, un OPCO, Synchro mobilité et Grand Chambéry via le PLIE, étaient présents.

Un succès plus mitigé cette année :

- Une bonne fréquentation des demandeurs d'emploi
- Des offres d'emploi
- Mais une moins grande mobilisation des employeurs.

Nombre employeurs présents : 4 employeurs / Nombre offres : 30 postes / Nombre de visiteurs : 40
Perspectives 2026 : A rediscuter de la reconduction de la journée Emploi d'HIVER en lien avec France Travail ...

7.2.3/ Emplois en CESU : En 2025, entrée dans le bouquet France Services de l'Urssaf avec CESU et Auto-entrepreneur Notre mise en relation employeur salarié en CESU est un outil très apprécié sur le territoire, une connexion importante entre les personnels à domicile et les particuliers employeurs.

Au-delà de la mise en relation, nous jouons également un rôle de conseil dans la relation salarié/employeur pour aider à l'embauche ou au licenciement ou tout autre question concernant le droit du travail.

L'entrée de l'Urssaf dans le bouquet France Services nous permet d'avoir un contact direct pour répondre aux différentes questions techniques.

Perspectives 2026 : Continuité de l'action

7.2.4/ Travailler sur la mobilité des habitants dans et hors territoire cœur des Bauges : Valoriser l'investissement bénévole dans la vie locale. (cf bilan public fragilisé).

L'année 2025 est marquée par l'arrivée de Flexi ; le taxi à la demande au cœur des Bauges au prix d'un ticket de bus, réservable 1h à l'avance – 6 jours / 7.

Perspectives 2026 :

- Communiquer sur les actions de transport mis en place. Accueil du bus de Synchro mobilité pour la promotion du transport en commun
- Travail en partenariat avec Wimoov pour la mise à disposition d'une voiture en location au tarif social de 3,50 €/jour.

7.2.5/ Le Logement :

En 2025, pas d'amélioration dans l'offre locative, toujours une pénurie de logements. **10 offres de logements ont été proposées : 6 T3, 1 T2, 1 T1, 1 Studio, 1 Chambre chez l'habitant.**

Type de logement	Studio	T1	T2	T3	T4	T5	Chambre	Maisons
	1	1	1	6	0	0	1	0

Perspectives 2026 :

⇒ Dans le cadre de France Services : Accompagner les personnes dans les procédures de dépôt de dossier pour obtenir un logement social et dans la mise en œuvre les droits possibles pour accéder aux logements sociaux. _____

7.3 - BIEN VIEILLIR EN BAUGES

Animation des groupes de travail :

Pour atteindre les objectifs, différents groupes sont constitués composés de différents acteurs. Notre rôle est l'animation de ces groupes incluant aussi le travail préparatoire aux rencontres : convocation de ces instances, compte-rendu de réunions, échéanciers de rencontres, mise en place d'action, animation des rencontres.

Notre association joue le rôle de fil conducteur entre les partenaires et les rencontres des 2 instances que sont le Comité Technique Séniors et le groupe des correspondants séniors. Les actions aboutissent et s'adaptent aux besoins du territoire.

Par ailleurs, nous nous appuyons également sur le label « France services » pour rencontrer des seniors ayant des besoins particuliers, qui ne seraient sûrement pas venus nous rencontrer sans ce label. Cela nous permet d'élargir encore plus notre public.

Enfin, nous disposons du Vivre en Bauges distribué dans toutes les boîtes aux lettres du territoire, qui nous permet trimestriellement, de toucher les seniors les plus éloignés.

Nous envoyons également 1 courrier par an à notre base d'adhérents Séniors (62 ans et +), l'invitation à la Galette, qui est envoyée début janvier qui présente les vœux et récapitule les activités à venir sur le premier trimestre.

Avec le temps, nous avons bâti un dispositif que nous schématisons ainsi :

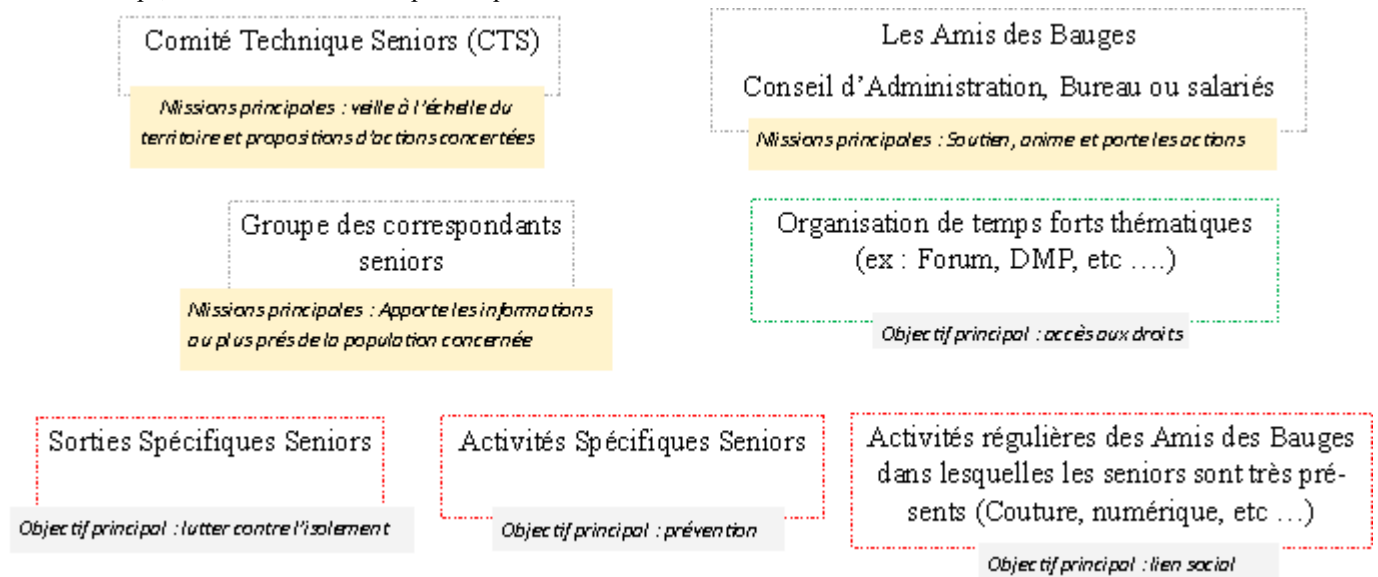

Les actions destinées aux séniors en 2025 autour des 4 axes déclinés ci-dessous ont touché **2 133 personnes** (862 en 2024, 1 272 en 2023).

Notre projet est bâti autour de 4 axes :

Axe 1 : Garantir le Capital Autonomie et Améliorer la prévention santé globale et le Bien vieillir des Séniors

Prévenir la perte d'autonomie et favoriser le maintien à domicile : actions Bien Vieillir arbitrées par le Comité Technique Séniors:

- ✓ **Par la mise en place d'ateliers collectifs sur différentes thématiques liées au vieillissement :**
 - **Activités Physiques :**
 - ✓ Un atelier Yoga sur Chaise. L'atelier a été doublé : 2 créneaux de 12 personnes chacun.
 - ✓ Un atelier Equilibre au 2^{ème} semestre. L'atelier a été doublé sur 2025 : 2 créneaux d'une dizaine de personnes
 - **Bien Être :**
 - ✓ 1 Atelier Permanent Bien Être avec de la Sophrologie « prendre soin de soi pour mieux écouter l'autre » sur toute l'année.
 - ✓ 1 Atelier Yoga du Rire, Mieux Vivre son Stress vise à promouvoir la santé physique et mentale grâce aux bienfaits du rire
 - ✓ 1 Atelier Eveil des Sens (un sens par séance : Goût : lactofermentation, Odorat : spray olfactif, Toucher : point de réflexologie Gua Sha, Ouïe : Conférence articulations)
 - ✓ 1 Atelier Secourisme (les gestes qui sauvent)
 - **Nutrition :**
 - ✓ 1 Atelier Nutrition (Bien prendre soin de ses intestins, le sucre : une nouvelle forme d'esclavage, les lipides : bien choisir les gras, les protéines animales et végétales, l'alimentation vivante)
 - ✓ 1 Atelier Rissoles
 - ✓ 1 conférence Nutrition & Cancer
 - **Créativité :**
 - ✓ 1 Atelier Chocolat (Démonstration et confection de sa tablette de chocolat)
 - ✓ 1 Atelier Poterie (3 séances au total, 2 pour la conception et 1 pour la peinture)

- Point Info retraite : Nous proposons un accueil Point Info retraite en lien avec les ateliers informatiques, les rendez-vous pour les dossiers retraite en partenariat avec notre label France Services mais aussi comment bien vivre sa retraite avec les actions de bénévolat et les actions intergénérationnelles pour transmission de patrimoine et autres savoirs faire.
- ✓ **Par la proposition d'actions d'information et de prévention et la mise en place de conférence et journées interactives entre génération**
 - Une conférence en avril « Eveil des Sens », une conférence Nutrition en octobre et une conférence en novembre sur le thème du bien-être « Un temps pour Soi ».
 - Journée intergénérationnelle, Eveil des Sens : Une journée intergénérationnelle qui regroupaient nos séniors, certains de leurs petits-enfants et le centre de loisirs autour de 6 ateliers (Cuisine, Fresque en peinture, Bombes de graines, Parcours ludique, Chants énergétiques, Jeux de Kim)
 - Un temps pour Soi : 36 participants ont tourné sur 7 ateliers bien-être (Stretching et Mobilité Articulaires, Conseils Beauté et Massage des mains, Relaxation avec les sons, Conscience Corporelle et Relaxation active, Jeu sensoriel) tout au long de la journée. Une journée où chacun a pu relâcher la pression et s'occuper de soi.

Bilan Qualitatif : 1 691 participants pour cet axe n°1

En 2025, le groupe des correspondants séniors a été très impliqué, et d'une grande force de proposition. Une équipe soudée qui sait ce qu'elle a à faire et comment. Une forte cohésion entre les correspondants et les adhérents séniors.

En 2025, l'activité France Services est en constante augmentation avec encore un nouveau partenaire qui entre dans le bouquet de l'accès aux droits. Un changement de saisie de statistiques demandé par le national explique aussi la forte augmentation. L'année 2025 pourra donc être comparée également avec l'année 2026 qui aura le même comptage. Chaque intervention France service est comptabilisée statistiquement pour une seule personne.

Les activités rencontrent toujours un vif succès : les ateliers affichent presque complet dès l'ouverture des inscriptions.

Cette année toutefois, nous avons constaté une baisse des inscriptions en sophrologie. À l'inverse, les ateliers axés sur l'activité physique, tels que le yoga sur chaise ou l'atelier Équilibre, suscitent une forte demande.

Comme en 2023 et 2024, cet engouement s'accompagne paradoxalement d'un taux d'absentéisme élevé, malgré la participation financière symbolique demandée afin d'impliquer davantage les participants

Actions	Hommes	Femmes	Total Bénéficiaires	Nombre d'Actions
Atelier physiques / Prévention des chutes	2	46	48	Yoga sur chaise, Equilibre
Bien être	11	112	123	Sophro, Yoga du Rire, Eveil des sens, Secourisme, Un temps pour soi
Nutrition	9	28	37	Ateliers Nutrition, atelier Rissoles et conférences
Créativité	1	16	17	Chocolat, Poterie
Accès aux droits	499	747	12466	Entretiens individuels dans le cadre de France Services
Préparation à la retraite et réversion	77	134	211	2 « Objectif Retraite » et 211 passages représentant 114 personnes
TOTAL :	599	1 092	1 691	

Axe 2 : Lutter contre l'isolement et favoriser le lien social des séniors

Connaissant très bien leur territoire, les 10 correspondants ont à cœur de construire et développer cet axe sur plusieurs années. Ils sont tous très investis et d'une grande force de proposition sur le lien social et la lutte contre l'isolement. En notre qualité de centre social, cet axe est notre cœur de métier.

- ✓ **Animer le groupe des correspondants séniors qui validera les axes de travail** : en 2025, le groupe est toujours très impliqué, et d'une grande force de proposition. Une équipe soudée qui sait ce qu'elle a à faire et comment. Une forte cohésion entre les correspondants et les adhérents séniors.
- ✓ **Proposer un programme d'animations et de loisirs, dont l'objectif principal est la lutte contre l'isolement**
 - Ce programme se construit autour de sorties culturelles et de moments conviviaux répartis en plusieurs temps de rencontre.
 - ⇒ 3 sorties à la journée en autocar avec un guide pour 2025
 - ⇒ 1 sortie culturelle à La Ravoire
 - ⇒ 3 séances de cinéma intergénérationnelles
 - ⇒ L'animation du processus qui amène au voyage Séniors, en partenariat avec ANCV. Cette année avec 37 participants contre 35 et 36 les années précédentes
 - ⇒ Des actions loisirs et culturelles tout au long de l'année, en mixité de population
- ✓ **Repérer et accompagner des personnes âgées isolées** :
Le Comité Technique Séniors est force de proposition dans cet objectif et chaque partenaire joue un rôle dans le repérage des personnes isolées.
 - Les repas des personnes isolées :

Les repas sont organisés afin de favoriser la rencontre et le lien social. La première initiative a vu le jour fin 2022, lorsque les correspondants seniors sont allés à la rencontre de personnes identifiées comme isolées, ne participant plus à des activités de loisirs et n'entretenant que peu de contacts sociaux.

L'action a pris toute son ampleur en 2023 avec l'organisation de quatre repas. En 2024, les liens entre les participants se sont consolidés : d'abord réservés, ils ont progressivement appris à se connaître et échangent désormais avec davantage d'aisance.

En 2025, quatre repas supplémentaires ont été proposés, à raison d'un par trimestre, réunissant chacun une vingtaine de personnes. Ces rendez-vous, désormais très attendus, sont l'occasion pour les participantes de retrouver des connaissances et de partager un moment convivial autour d'un bon repas.

Non seulement les correspondants ont ce rôle de mailler le territoire, mais en plus de cela, elles vont chercher les personnes isolées chez elles, et s'occupent de les emmener au restaurant, puis de les ramener.

Bilan Qualitatif : 271 participants pour cet axe n°2

Le maintien du lien social, les temps conviviaux, les découvertes culturelles, en résumé l'échange, sont les outils indispensables pour la prévention de la perte d'autonomie. La socialisation est le symbole d'une vie active, et l'effort demandé par cette socialisation :

- tenir une conversation,
- se projeter dans l'évènement
- mémoriser la date,
- se lever, se laver, s'habiller, oublier les douleurs,

Contribue pleinement au bien vieillir.

En notre qualité de centre social, le maintien du lien social est notre cœur de métier, toute l'essence de notre mission sur le territoire. Avec le public seniors, cette mission est décuplée :

- 1 - parce que les seniors sont en forte représentation sur le territoire,
- 2- parce qu'ils sont en demande de ce lien,

3- parce qu'ils ont le temps de participer.

Aussi, par ces actions, notre structure est confortée dans son rôle de lieu d'échange, de lien, de culture, d'expérimentation, de prévention par les seniors et par les partenaires, ce qui donne entière légitimité pour innover, et être force de proposition pour la mise en place d'actions répondant au besoin du territoire.

Pour les seniors, ils trouvent un programme riche et varié qui répond à leurs attentes et surtout restent accessible financièrement.

La diversité des actions permet de toucher aussi la jeune génération de seniors qui vient renouveler le public, qui est un vivier de bénévoles pour notre monde associatif et qui entend au passage le message de prévention.

Toute cette dynamique de projet se construit avec les partenaires et le territoire, ce qui fait sa réussite.

<u>Actions</u>	<u>Hommes</u>	<u>Femmes</u>	<u>Total Bénéficiaires</u>	<u>Nombre Actions</u>
Lien Social	71	200	271	La Galette Sortie Culturelle à Chambéry Sorties Vinay, Combe de Savoie, Lyon Repas PI Voyage Najac

Axe 3 : Développer l'Accès aux Droits et à l'Information des plus de 60 ans

En lien avec notre label France Services :

- Accès aux Droits :
 - Accueil et accompagnement pour toute démarche administrative en lien avec nos partenaires nationaux et locaux
 - Accompagnement vers l'autonomie des seniors via le numérique
- Inclusion numérique par l'organisation d'ateliers informatiques : ces ateliers informatiques sont proposés sur 36 semaines le jeudi matin avec 2 plages horaires permettant d'accueillir 20 personnes maximum par journée et une offre d'assistance ou de possibilité d'échanges à distance entre les sessions. Des accueils individuels sont possibles uniquement sur rendez-vous.

Objectif général de ce projet : permettre aux seniors de gagner en autonomie face aux outils numériques pour ne pas craindre les liens dématérialisés :

- Mise en place d'atelier numérique à thème : Utiliser un smartphone, une tablette, faire un diaporama, archiver ses photos, déclarer ses impôts commander une vignette CRIT AIR.....
- Mise en place de 2 soirées : Conférence : l'IA et Arnaques et Fraudes sur internet

Notre centre social est un réel lieu ressource pour toute question informatique ou accompagnement aux démarches administratives en numérique, et un lieu de proximité, un atout essentiel pour l'autonomie des seniors via le numérique.

C'est une porte ouverte pour toute question numérique et même technique.

Bilan Qualitatif : 171 participants pour cet axe n°3

La dématérialisation des démarches administratives fragilise davantage les personnes en situation de précarité numérique, c'est pourquoi les Amis des Bauges se sont engagés depuis plus de 15 ans sur cette action.

Nous proposons des actions collectives et/ou individuelles aux personnes âgées de 60 ans et plus sur le thème de la lutte contre la fracture numérique. Ces actions favorisent l'accès

aux droits, l'autonomie dans la pratique du numérique et le lien social.

En 2025, nous avons soutenu les ateliers collectifs à thème, et ce sont 171 accompagnements. Le jeudi matin, entre 10 personnes se sont retrouvées pour participer à des temps

d'apprentissage divers, sur smartphone, tablette, ou ordinateur portable.

Par ailleurs, les mercredis, d'autres rendez-vous individuels ont permis aux usagers d'acquérir de l'autonomie dans leurs usages en étant accompagnés.

Un autre projet phare : l'aide aux Aidants (axe n°4)

Objectif : Proposer une animation aux aidés du territoire dans un cadre de santé sécurisé afin de libérer l'aidant, tant sur le plan psychologique que physique.

Schématiser ci-dessous :

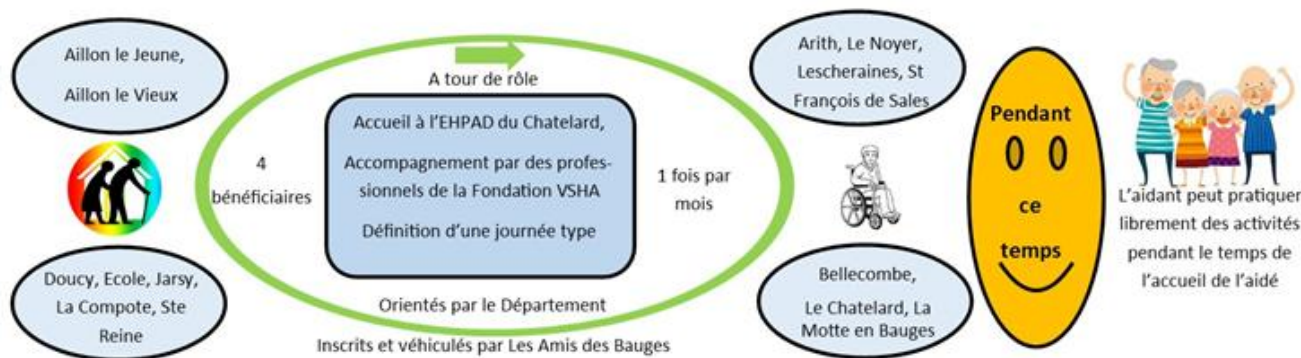

Contexte : Deux vendredis par mois hors vacances estivales et Noël, pour 5 bénéficiaires par secteur, soit 10 places au total. Le territoire est séparé en 2 géographiquement pour éviter de trop longs trajets. Les bénéficiaires sont repérés par le Département, sur la base du volontariat de chacun.

Accueil et Inscription : L'accueil se fait à l'EHPAD du Chatelard avec un personnel soignant dédié pour le groupe. Les inscriptions sont prises par Les Amis des Bauges, ainsi que la répartition des aidés et la relation avec les aidants

Logistique : Un mail est envoyé aux aidants 10 jours avant le Jour J, réponse attendue au plus tard le lundi de la semaine de l'accueil, avant 16h. Envoi de la liste des inscrits à l'EHPAD, ADMR, SSIAD (pour la mise en place des interventions à domicile) et bénévoles du transport. La veille, un appel téléphonique est adressé aux aidés pour rappel et confirmation

En 2025, une baisse des effectifs a été constatée, particulièrement au cours du second semestre. En raison de l'indisponibilité de l'animatrice, deux séances consécutives ont dû être annulées en septembre et octobre. À la reprise, et jusqu'à la fin de l'année, le groupe n'a compté que trois inscriptions. Cette diminution de la fréquentation a néanmoins eu un effet positif : les aidants des personnes inscrites ont pu bénéficier d'un temps de répit tous les quinze jours, au lieu d'une fois par mois.

Le 28 novembre, l'action d'aide aux aidants a été exceptionnellement délocalisée à Croc Bauges pour une animation organisée avec certains résidents de l'EHPAD.

Cette année encore, les aidants ont exprimé leur soulagement et leur reconnaissance de pouvoir disposer, chaque mois, de cette journée de répit.

Perspectives 2025

À ce jour, le manque de moyens humains et matériels au sein de l'EHPAD nous contraint à suspendre temporairement l'action. Par ailleurs, l'ouverture prochaine d'un accueil de jour à Jarsy, prévue en septembre 2026, impliquera une réflexion approfondie sur l'articulation et la complémentarité des dispositifs.

Bilan quantitatif et qualitatif :

Quantitatif : En 2025, ce sont 10 bénéficiaires qui ont été accueillis lors de 18 journées. Le transport est assuré par une équipe de 10 bénévoles.

On dénombre 13 aidants autour des 10 bénéficiaires dont presque la moitié sont actifs et ont moins de 60 ans

Qualitatif : L'action pourrait se nommer : Le Souffle tant attendu. C'est un réel succès pour cette action expérimentale et innovante, tant pour le territoire que pour les politiques séniors et elle pourrait inspirer la conférence des financeurs pour la dupliquer ailleurs.

Le succès de cette action est en partie lié à l'implication très forte des partenaires qui a abouti à une action coconstruite et apportant une réponse face à un réel manque pour les aidants, tout en levant les freins tels que coût, sécurité et mobilité. Le petit plus, l'accueil se déroule à l'EHPAD et permet ainsi une véritable immersion pour les aidés dans l'établissement et le maintien d'une socialisation

Malgré une baisse des effectifs au second semestre, l'impact qualitatif demeure très positif. La diminution temporaire du nombre de bénéficiaires a même permis d'intensifier la fréquence du répit pour certains aidants (tous les quinze jours au lieu d'une fois par mois), renforçant ainsi l'effet bénéfique du dispositif.

Les retours des aidants sont unanimement favorables : ils expriment un réel soulagement et une profonde reconnaissance de pouvoir bénéficier d'un temps dédié, sécurisé et régulier.

La valorisation du bénévolat sur ce poste représente :

Total Valorisation Bénévolat « Emploi/Services à la population/Seniors » en 2025 : 815 heures

9 - Les adhérents en 2025 :

⇒ **Point sur le nombre d'adhérents** : Au cours de l'année 2025, Les Amis des Bauges ont eu 451 adhésions, couvrant 940 personnes et 36 personnes morales, se répartissant ainsi :

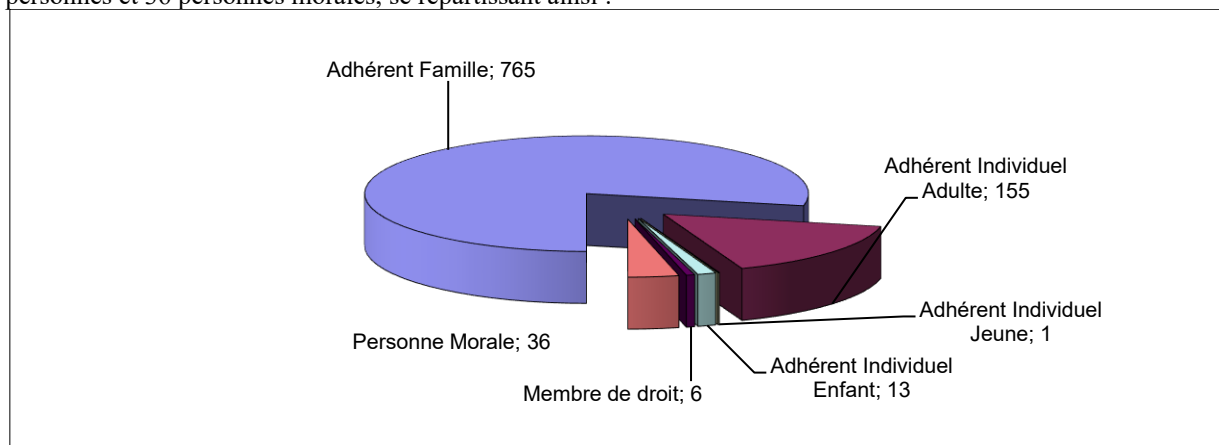

Répartition par catégorie :

Les 451 adhésions représentent 976 personnes (633 adultes, 307 enfants et 36 personnes morales).

A noter qu'en 2007, pour atteindre ce nombre d'adhérents, il n'y avait eu que 360 adhésions ! Cela montre que le public des Amis des Bauges a beaucoup changé. Ce ne sont plus forcément des familles avec enfants, mais plutôt des personnes seules ou des couples âgés.

Le nombre d'associations adhérentes ne cessent également d'augmenter, preuve des services et du soutien à la vie locale que nous rendons.

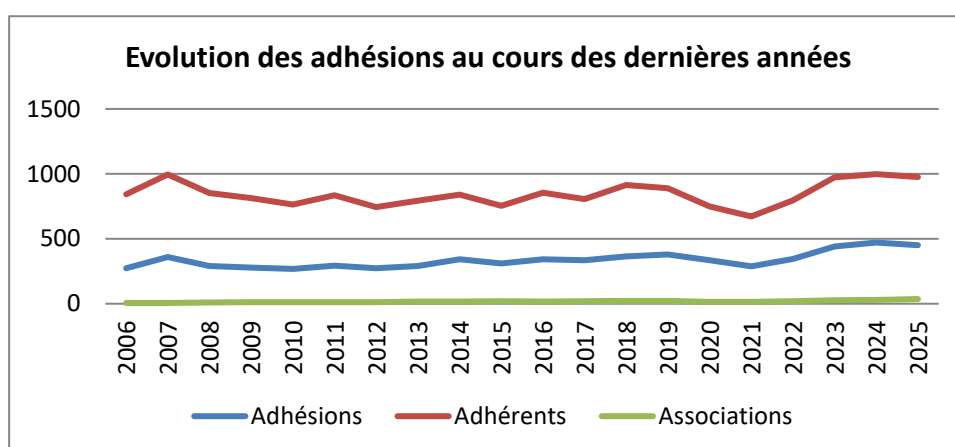

Répartition par communes :

Toutes les communes des Bauges sont représentées parmi les adhérents. Cela varie de 4,42 à 33,58 % de la population d'une commune qui est couverte par l'adhésion aux Amis des Bauges.

Plus de 17% de la population totale du Cœur des Bauges est couverte par l'adhésion aux Amis des Bauges !

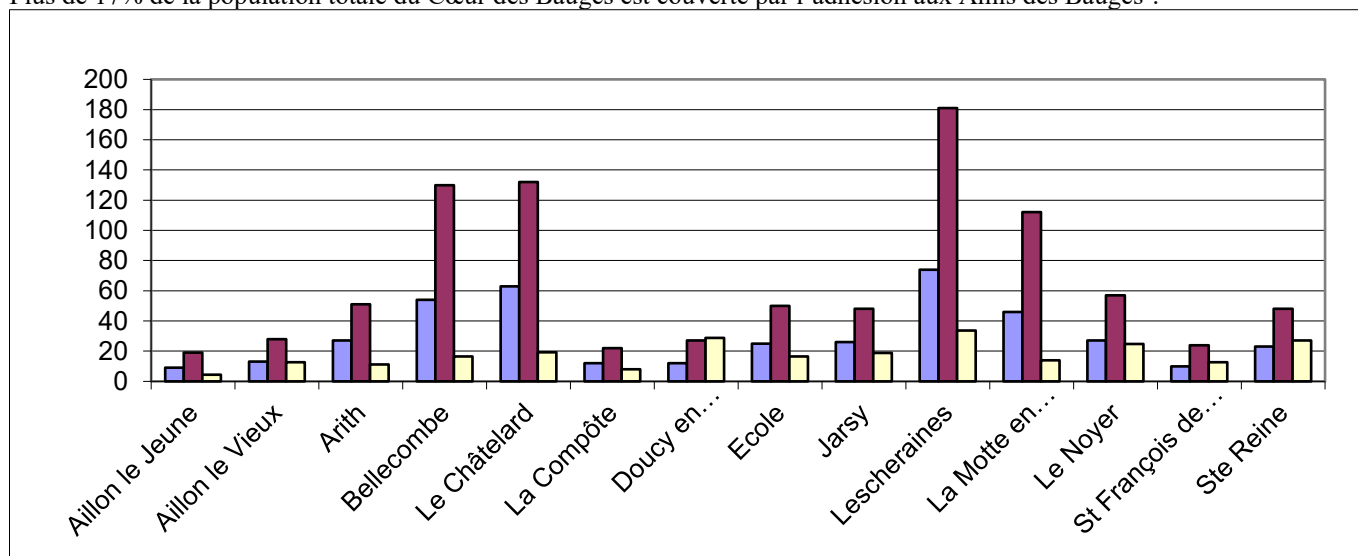

Lecture du graphique ci-dessus :

- 1ère colonne (bleue/ gris) : nombre d'adhésion
- 2ème colonne (rouge / gris foncé) : nombre d'adhérents
- 3ème colonne (jaune/ blanc) : Pourcentage que cela représente dans le total de la commune.



Centre Socioculturel "Les Amis des Bauges"

Assemblée Générale

25 avril 2026

Exercice 2025

Rapport Financier

**Salle des fêtes
LA COMPOTE**

Association "Les Amis des Bauges"

232 avenue Denis Therme 73 630 LE CHATELARD

Tél. : 04 79 54 87 64

Email : info@amisdesbauges.org

Site : <http://portail.amisdesbauges.org>

Rapport Financier pour l'exercice 2025

1 – Les charges d'exploitation : 1 004 279 €

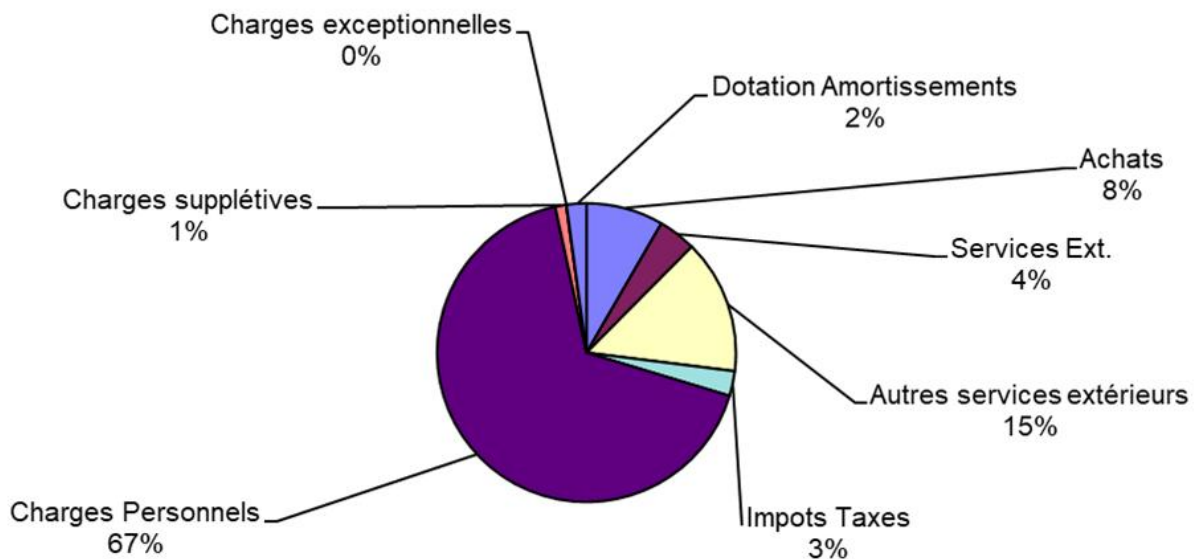

Quelques éléments remarquables au sujet des charges d'exploitation :

- Les frais « électricité, chauffage » sont redevenus raisonnables.
- Nous avons renouvelé le matériel électroménager à la Farandole. Ce matériel est amorti comptablement sur 5 ans.
- Nous notons une augmentation de tous nos loyers.
- Nous avons toujours des coûts de maintenance élevés, notamment pour la Farandole en raison des visites de contrôles obligatoires (contrôle électrique, extincteurs, etc ...).
- Nous avons fait beaucoup de dépenses en raison de la bonne fréquentation de nos différentes activités (fournitures d'activités, prestataires extérieurs, etc ...).
- Nous avons augmenté le nombre de tirages de la revue Vivre en Bauges (puisque'il y a plus d'habitants dans le Cœur des Bauges). Cela a des conséquences que sur les coûts d'impression et les frais postaux !
- Nous avons une baisse des coûts de formation professionnelle, notamment car nous avons suivi pour France Services, des formations gratuites.
- Les principales charges sont liées au personnel (plus de 67% du total des charges, auxquelles peuvent s'ajouter les 3 % d'impôts et taxes), sachant que 39 personnes différentes ont travaillé aux Amis des Bauges en 2025, presque toutes issues des 14 communes, et beaucoup de jeunes dans le cadre des centres de loisirs.
- Les charges de personnels ont peu augmenté entre 2024 et 2025, notamment parce qu'il n'y a plus eu de mouvements – ou qu'ils avaient été anticipés. Certains arrêts maladies, avec la prise en charge des indemnités journalières par la sécurité sociale puis la prévoyance, masquent une partie de l'augmentation.
- Nous faisons des réserves afin de pouvoir équiper le nouveau centre de loisirs (5 000 €) et afin de faire face aux baisses de subventions CARSAT pour les seniors dans les années à venir (10 000 €).

2- Les produits d'exploitation : 1 026 720 €

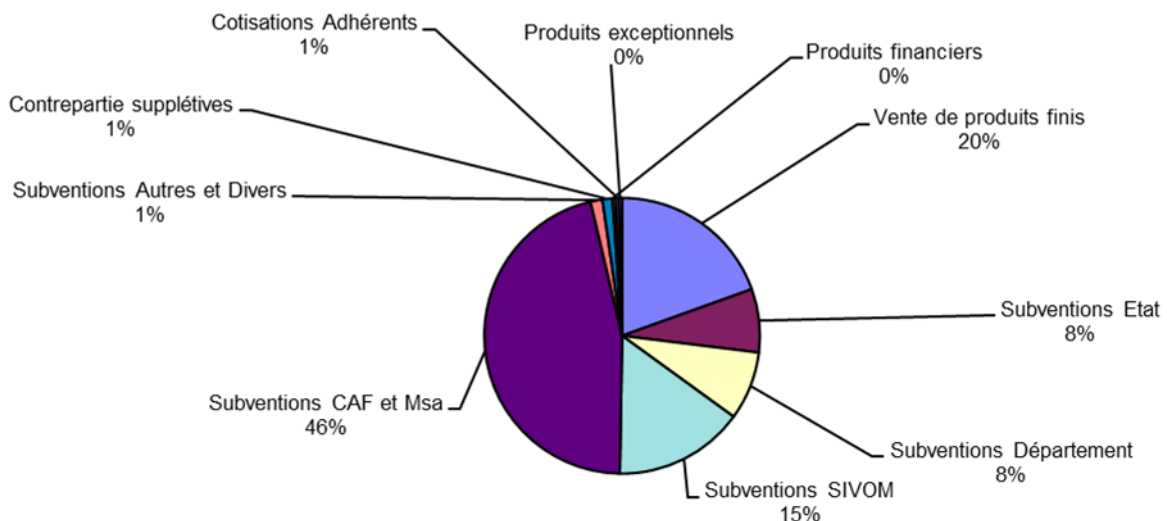

Quelques éléments remarquables au sujet des produits d'exploitation, notamment en comparaison de 2024 :

- Il y a plus de recettes de produits finis car nous avons réalisé beaucoup plus d'activités.
- Les subventions de l'Etat augmentent car nous touchons 5 000 € de plus pour France Services, ainsi qu'un bonus « Ruralité » de 10 000 €. Nous conservons 2 postes Fonjep et avons obtenu une subvention de 6 600 € pour colo apprenante. Par contre, nous sommes arrivés à la fin de l'aide pour un emploi aidé.
- La subvention du Conseil Départemental baisse puisque nous n'avons plus la subvention de 5 000 € pour l'opérette.
- Les subventions SIVOM sont en baisse : - 12 552 €. Nous avons enregistré dans nos comptes 2024 la somme de 13 590 € pour les chargés de coopération que le SIVOM nous avait versé. A présent cette somme nous est versée directement par la CAF. Il y a des petites variations sur la Petite Enfance (- 255 €) ou l'Enfance Jeunesse (+1 293 €).
- Les Subventions CAF et MSA sont en augmentation : + 11 306 €. Cette augmentation est principalement due à :
 - o Stabilité pour la partie « centre social » : + 1 881 €, (soit + 2 %)
 - o Augmentation des subventions exceptionnelles CAF : + 4 390 € avec les quotes-parts des subventions investissements et plus de familles qui participent aux projets « vacances »
 - o Hausse de la ligne « REAPP, Sortie Famille, Bonus CTG » : 23 948 €. Le bonus territoire pour la Farandole a été revalorisé en raison d'un critère de « ruralité »
 - o Baisse de la prestation de services Animation Collective Famille (ACF) : - 3 310 € (car nous avons fait moins de sorties « famille »).
 - o Baisse de la prestation de service « Farandole, RAM, ALSH » : - 27 307 €. Notamment en raison d'une baisse de la fréquentation à la Farandole
 - o Augmentation de la prestation de service MSA : + 11 704 €. Nous avons mené pendant 3 ans un projet « Grandir en milieu rural » pour lequel la MSA nous a aidé)
- Nous percevons depuis 2022 une subvention de la CARSAT afin d'étoffer notre projet « seniors ». Cette subvention de 10 000 €/an pendant 5 ans, arrivera à son terme en 2026, (raison de la réserve faite dès cette année).
- Notre nombre d'adhésion baisse un tout petit peu, mais il faut noter que nous avons de plus en plus d'associations qui adhèrent aux Amis des Bauges.
- Nous avons eu des dons, notamment la Fondation KOESIO qui a donné 4 ordinateurs pour les ateliers numériques. Les administrateurs des Amis des Bauges, siégeant à la fédération des Centres Sociaux abandonnent le montant de leur frais de déplacements. Par ailleurs, quelques personnes nous font également des dons, parfois importants.

3. Le résultat : Excédent de 22 441 € (soit 2,19 % du total des produits de fonctionnement).

Le résultat excédentaire, qui vient consolider nos fonds propres, permet de retrouver un ratio « fonds associatifs rapportés au total des produits d'exploitation » satisfaisant (environ 90 jours de fonctionnement).

4. L'actif : Le Bilan, photographie de l'état financier de notre association au 31 décembre 2025, présente un total de **561 877 €**.

6. Sur le plan des méthodes : Poursuite des méthodes retenues depuis l'exercice 2002 avec la constatation des subventions à l'année scolaire si besoin, le rattachement des reliquats au bon exercice et non à l'exercice n+1.

5. Le passif : A noter au passif des fonds propres qui restent raisonnables eu égard au volume d'activités et aux charges fixes de l'association.

7. Sur le plan de la valorisation du bénévolat : 2 949 heures estimées en 2025

	2002	...	2013	2014	2015	2016	2017	2018	2019	2020	2021	2022	2023	2024	2025
Nombre d'heures	2526	...	2939	3011	3081	3447	3439	3187	3333	1602	1831	2364	2 487	2 872	2 949

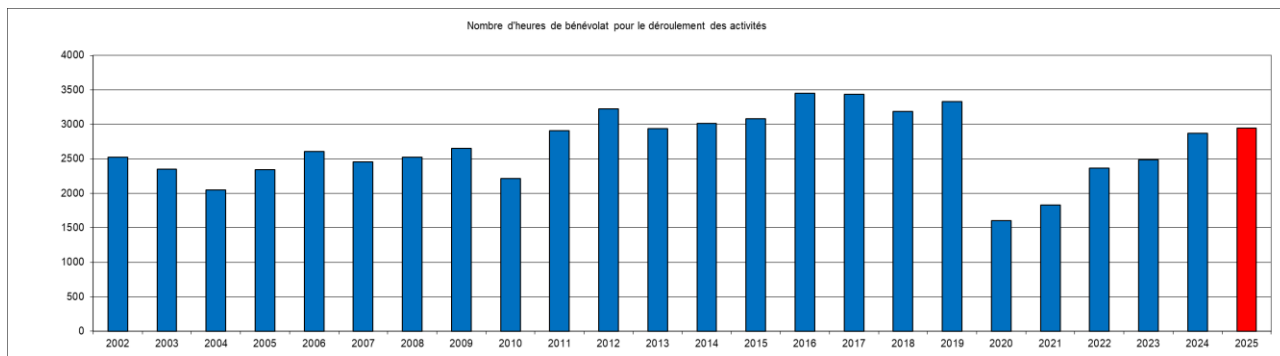

Vous trouverez dans les pages qui suivent les comptes de bilan et de résultat édités par notre cabinet comptable. Puis pour mieux illustrer les activités au sein des Amis des Bauges, des tableaux synthétiques des dépenses et recettes réalisées au cours de l'année 2025.

Bilan Actif

Etat exprimé en euros		31/12/2025			31/12/2024
		Brut	Amort. et Dépréc.	Net	Net
ACTIF IMMOBILISE	IMMOBILISATIONS INCORPORELLES				
	Frais d'établissement				
	Frais de recherche et de développement				
	Concessions brevets droits similaires	190	190		
	Fonds commercial (1)				
	Autres immobilisations incorporelles				
	Avances et acomptes				
	IMMOBILISATIONS CORPORELLES				
	Terrains				
	Constructions				
	Installations techniques, mat. et outillage indus.	21 188	10 660	10 528	416
	Autres immobilisations corporelles	77 148	64 527	12 621	5 920
	Immobilisations grevées de droits				
	Immobilisations en cours				
	Avances et acomptes				
IMMOBILISATIONS FINANCIERES (2)					
Participations évaluées selon mise en équival.					
Autres participations					
Créances rattachées à des participations					
Autres titres immobilisés					
Prêts					
Autres immobilisations financières	447		447	583	
TOTAL (I)	98 974	75 377	23 596	6 919	
ACTIF CIRCULANT	STOCKS ET EN-COURS				
	Matières premières, approvisionnements				
	En-cours de production de biens				
	En-cours de production de services				
	Produits intermédiaires et finis				
	Marchandises				
	Avances et Acomptes versés sur commandes				
	CREANCES (3)				
	Créances usagers et comptes rattachés	12 320		12 320	10 757
	Autres créances	142 701		142 701	87 523
VALEURS MOBILIERES DE PLACEMENT					
DISPONIBILITES	383 259		383 259	411 524	
COMPTES DE REGULARISATION	Charges constatées d'avance				540
	TOTAL (II)	538 280		538 280	510 345
COMPTES DE REGULARISATION	Frais d'émission d'emprunt à étaler (III)				
	Primes de remboursement des obligations (IV)				
	Ecarts de conversion actif (V)				
TOTAL ACTIF (I à VI)		637 254	75 377	561 877	517 264
(1) dont droit au bail					
(2) dont à moins d'un an				447	583
(3) dont à plus d'un an					
ENGAGEMENTS RECUS					
Legs nets à réaliser : - acceptés par les organes statutairement compétents			- autorisés par l'organisme de tutelle		
Dons en nature restant à vendre					

Bilan Passif

Etat exprimé en euros

31/12/2025

31/12/2024

		31/12/2025	31/12/2024
Fonds associatifs	Fonds propres		
	Fonds associatifs sans droit de reprise <i>Dont legs et donations avec contrepartie d'actifs immobilisés, subventions d'investissements affectées à des biens renouvelables</i>		
	Ecarts de réévaluation		
	Réserves	214 043	210 467
	Report à nouveau		
	Résultat de l'exercice	22 442	3 576
	Total des fonds propres	236 484	214 043
	Autres fonds associatifs		
	Fonds associatifs avec droit de reprise - Apports - Legs et donations - Subventions d'investissements affectées à des biens renouvelables		
	Résultats sous contrôle de tiers financeurs Droits des propriétaires Ecarts de réévaluation Subventions d'investissement sur biens non renouvelables Provisions réglementées	8 975	761
Total des autres fonds associatifs	8 975	761	
Total des fonds associatifs	245 459	214 804	
Provisions	Provisions pour risques		
	Provisions pour charges	56 108	53 309
Total des provisions	56 108	53 309	
Fonds dédiés	Sur subventions de fonctionnement	98 812	83 812
	Sur dons manuels affectés		
	Sur legs et donations affectés		
Total des fonds dédiés	98 812	83 812	
DETTES (1)	DETTES FINANCIERES		
	Emprunts obligataires convertibles		
	Autres emprunts obligataires		
	Emprunts dettes auprès des établissements de crédit (2)	6 650	
	Emprunts et dettes financières divers		
	Avances et acomptes reçus sur commandes en cours		
	DETTES D'EXPLOITATION		
	Dettes fournisseurs et comptes rattachés	25 152	27 689
	Dettes fiscales et sociales	124 571	121 599
	DETTES DIVERSES		
Dettes sur immobilisations et comptes rattachés			
Autres dettes	690	152	
Produits constatés d'avance	4 433	15 898	
Total des dettes	161 498	165 338	
Ecarts de conversion passif			
TOTAL PASSIF	561 877	517 264	
Résultat de l'exercice exprimé en centimes	22 441,64	3 576,30	
(1) Dont à moins d'un an	161 498	165 338	
(2) Dont concours bancaires courants, et soldes créditeurs de banques et CCP	6 650		
ENGAGEMENTS DONNES			

Compte de Résultat 1/2

Etat exprimé en euros

31/12/2025

31/12/2024

		12 mois	12 mois
PRODUITS DE FONCTIONNEMENT	Ventes de marchandises		
	Production vendue (Biens)		
	Production vendue (Services et Travaux)	200 672	188 430
	Montant net du chiffre d'affaires	200 672	188 430
	Productions stockée		
	Production immobilisée		
	Subventions d'exploitation	802 498	795 204
	Dons	3 682	400
	Cotisations	4 178	4 349
	Legs et donations		
	Produits liés à des financements réglementaires	1	29
	Reprises sur provisions et amortissements, transfert de charges		(75)
	Autres produits		
Total des produits de fonctionnement	1 011 030	988 337	
CHARGES DE FONCTIONNEMENT	Achats de marchandises		
	Variation de stock		
	Achats de matières et autres approvisionnements	43 661	43 476
	Variation de stock		
	Autres achats et charges externes	227 338	232 820
	Impôts, taxes et versements assimilés	25 629	24 678
	Salaires et traitements	508 768	513 743
	Charges sociales	162 268	155 482
	Subventions accordées par l'association		
	Dotation aux amortissements et dépréciations	6 602	6 181
Dotation aux provisions	2 799	2 081	
Autres charges	214	13	
Total des charges de fonctionnement	977 278	978 474	
RESULTAT DE FONCTIONNEMENT COURANT		33 752	9 863

Compte de Résultat 2/2

Etat exprimé en euros

31/12/2025

31/12/2024

		31/12/2025	31/12/2024
RESULTAT DE FONCTIONNEMENT COURANT		33 752	9 863
Opéra. comm.	Excédent attribué ou insuffisance transférée Insuffisance supportée ou excédent transféré		
PRODUITS FINANCIERS	De participations D'autres valeurs mobilières et créances d'actif immobilisé Autres intérêts et produits assimilés Reprises sur provisions et dépréciations et transferts de charges Différences positives de change Produits nets sur cessions de valeurs mobilières de placement	3 690	3 828
	Total des produits financiers	3 690	3 828
CHARGES FINANCIERES	Dotations aux amortissements et aux dépréciations Intérêts et charges assimilées Différences négatives de change Charges nettes sur cessions de valeurs mobilières de placement		
	Total des charges financières		
RESULTAT FINANCIER		3 690	3 828
RESULTAT COURANT		37 442	13 691
PRODUITS EXCEPTIONNELS	Sur opérations de gestion Sur opérations en capital Reprises sur provisions et dépréciations et transferts de charges		719 3 136
	Total des produits exceptionnels		3 855
CHARGES EXCEPTIONNELLES	Sur opérations de gestion Sur opérations en capital Dotations aux amortissements et aux dépréciations		
	Total des charges exceptionnelles		
RESULTAT EXCEPTIONNEL			3 855
PARTICIPATION DES SALAIRES IMPOTS SUR LES BENEFICES (+) Report des ressources non utilisées des exercices antérieurs (-) Engagements à réaliser sur ressources affectées		15 000	13 970
TOTAL DES PRODUITS		1 014 720	996 020
TOTAL DES CHARGES		992 278	992 444
EXCEDENT ou DEFICIT		22 442	3 576
EVALUATION DES CONTRIBUTIONS VOLONTAIRES EN NATURE		PRODUITS	CHARGES
	Bénévolat		
	Prestations en nature	12 000	
	Dons en nature	35 388	
	Secours en nature		
	Mise à disposition gratuite de biens		12 000
	Prestations		
	Personnel bénévole		35 388

Association "Les Amis des Bauges" : Compte de résultat 2025

24/03/2026

Num.	Intitulés	TOTAL 2 025	AFFECTATIONS DES CHARGES					
			Fonction.	Farandole	RPE	Enfance	Famille	Emp. For.
			Général	Petite Enfance		Jeunesse	Animation	Seniors
6 061	Electricité / Eau	4 886	0	3 987	449	0	0	449
6 061	Combustibles Chauffages	3 320	0	1 432	472	472	0	944
6 061	Carburants	1 646	13	36	180	1 239	155	23
6 062	Fournitures d'ateliers ou d'activités	27 321	0	1 775	72	15 579	9 360	535
6 062	Produits pharmaceutiques	527	0	297	0	229	0	0
6 062	Produits d'entretien	4 217	6	3 783	73	351	2	2
6 063	Petit équipement, petit outillage	1 861	38	1 025	176	191	124	306
6 064	Fournitures administratives, de bureau	1 367	300	575	49	249	80	113
6 068	Fournit. non stockables (alimentation, boissons)	38 695	0	22 104	151	15 210	1 229	0
60	TOTAL ACHATS	83 840	358	35 014	1 623	33 521	10 951	2 373
6 120	Redevances de crédits bail	8 262	1 815	3 477	295	1 505	484	685
6 130	Locations immobilières / matériel	3 221	146	408	24	1 130	1 239	274
6 130	Locations (loyer)	17 829	1 428	4 602	2 099	5 864	1 431	2 406
6 150	Entretien et réparations	3 909	265	3 210	43	220	71	100
6 156	Maintenance	3 193	0	2 378	815	0	0	0
6 160	Prime d'assurance	4 643	691	2 468	112	809	184	379
6 181	Documentation	54	0	20	0	34	0	0
6 185	Frais de colloques, séminaires	0	0	0	0	0	0	0
6 186	Formation des bénévoles	0	0	0	0	0	0	0
61	TOTAL SERVICES EXTERIEURS	41 112	4 345	16 563	3 389	9 562	3 409	3 844
6 211	Personnel interimaire/prestataires	67 897	342	2 897	3 750	9 533	12 358	39 018
6 226	Honoraires (Comptable, commissaire comptes)	21 375	21 375	0	0	0	0	0
6 227	Frais d'actes et de contentieux	0	0	0	0	0	0	0
6 230	Publicités Publications	13 896	13 896	0	0	0	0	0
6 238	Divers (Pourboires, dons, etc...)	0	0	0	0	0	0	0
6 248	Transports d'activités et d'animation	14 641	0	0	0	4 185	2 071	8 385
6 251	Déplacements du Personnel et missions	3 529	1 565	217	838	847	13	49
6 257	Receptions	1 852	0	0	24	17	569	1 241
6 258	Déplacements des bénévoles	1 523	1 018	505	0	0	0	0
6 261	Frais postaux	7 111	8	16	1	7	7 077	3
6 262	Frais de télécommunications	2 854	301	950	409	919	80	195
6 270	Services bancaires et assimilés	317	70	133	11	58	19	26
6 280	Charges externes diverses	0	0	0	0	0	0	0
6 281	Cotisations	8 281	7 268	913	100	0	0	0
6 285	Frais de CA et d'Assemblée	1 423	1 423	0	0	0	0	0
6 286	Formation	1 350	0	500	0	850	0	0
62	Charges et services extérieurs	146 047	47 265	6 131	5 133	16 415	22 186	48 917
6 311	Taxes sur les salaires	15 340	4 078	8 118	378	1 783	566	417
6 313	Participation formation professionnelle cont.	11 664	2 602	6 036	451	1 866	351	358
6 33	Impôts, Taxes et versements sur rémunérat.	13	3	5	0	2	0	1
63	Impôts, Taxes, versements assimilé	27 017	6 684	14 160	829	3 651	917	776
6 411	Rémunération du personnel	491 610	109 345	248 217	17 257	87 029	14 728	15 033
6 412	Congés Payés / Précarité / IFC / Autres	18 863	2 105	10 522	1 933	4 522	456	-676
6 45	Charges de SS et de prévoyance	154 752	41 326	75 244	5 669	22 949	6 311	3 253
6 47	Autres charges sociales	7 223	1 566	3 821	282	1 095	214	245
64	Total charges personnel	672 448	154 341	337 805	25 142	115 595	21 710	17 855
65	TOTAL CHARGES SUPPLETIVES	12 000	0	12 000	0	0	0	0
67	TOTAL CHARGES EXCEPTIONNELLES	214	0	0	0	214	0	0
6 811	Dotation amortissements sur immobilisations	6 602	709	4 732	115	588	189	268
6 811	Provision CLSH / Seniors	15 000	0	0	0	5 000	0	10 000
68	Total dotation	21 602	709	4 732	115	5 588	189	10 268
	TOTAL CHARGES D'EXPLOITATION	1 004 279	213 702	426 405	36 231	184 547	59 361	84 033

Association "Les Amis des Bauges" : Compte de Résultat 2025

		AFFECTATION DES PRODUITS						
	Intitulés	TOTAL	Fonction.	Farandole	RPE	Enfance	Famille	Emp. For.
Num		2025	Général	Petite Enfance		Jeunesse	Animation	Seniors
	Abonnements	1 100	1 100	-	-	-	-	-
	Publicité	16 802	5 700	-	-	-	11 102	-
706	Participation des usagers	182 425	1 686	76 875	-	61 563	15 766	26 535
70	Vente de produits finis	200 327	8 486	76 875	-	61 563	26 868	26 535
741	ASP Accueil	-	-	-	-	-	-	-
741	ASP services Civiques	500	-	500	-	-	-	-
741	Fonjep (DDCSPP) / Colo Apprenante	20 814	14 214	-	-	6 600	-	-
	France Services	55 000	55 000	-	-	-	-	-
741	Subvention ETAT	76 314	69 214	500	-	6 600	-	-
743	Conseil Départemental CTJ Volet DL	33 400	19 000	-	-	10 400	-	4 000
743	Suivi Public fragile Conseil Dép.	8 000	-	-	-	-	-	8 000
743	Conseil Départemental (AnimNoël, Int)	40 200	9 000	-	-	-	-	31 200
743	Reliquat Année Précédente et Divers	970	-	-	-	970	-	-
743	Subvention Département	82 570	28 000	-	-	11 370	-	43 200
744	SIVOM Pilotage	21 000	21 000	-	-	-	-	-
744	SIVOM Projets	-	-	-	-	-	-	-
744	Rbst CD CTJ volet Jeunesse	-	-	-	-	-	-	-
744	Rbst Contrat Educatif Local DDJS	-	-	-	-	-	-	-
744	SIVOM Contrat enfance	85 378	-	77 715	7 662	-	-	-
	<i>dont participation réelle SIVOM</i>	-	-	-	-	-	-	-
	<i>et rebmrt Contrat enfance au SIVOM</i>	-	-	-	-	-	-	-
	Reliquat 2024 ou trop perçu :	-	-	-	-	-	-	-
744	SIVOM Jeunesse	50 509	-	-	-	50 509	-	-
	<i>dont participation réelle SIVOM</i>	-	-	-	-	-	-	-
	<i>et rebmrt CEJ CAF au SIVOM</i>	-	-	-	-	-	-	-
	Reliquat 2024 ou trop perçu :	-	-	-	-	-	-	-
744	Total Subvention SIVOM	156 887	21 000	77 715	7 662	50 509	-	-
746	Prestation de services CAF CS	82 645	82 645	-	-	-	-	-
746	Subvention exceptionnelle CAF	19 110	11 594	3 276	-	-	4 240	-
746	Bonus CTG Territoire et attractivité	134 976	-	102 787	9 533	22 656	-	-
746	Prestations Collectives Familles	22 613	-	-	-	-	22 613	-
746	Prestation CAF EAJE / RPE / ALSH	194 389	-	151 383	19 036	21 744	2 226	-
746	MSA	18 994	4 250	1 494	-	9 750	3 500	-
746	Subvention CAF MSA	472 726	98 490	258 939	28 569	54 150	32 579	-
748	FNDVA	-	-	-	-	-	-	-
748	Région / PNR / Communes	-	-	-	-	-	-	-
748	Uniformation	-	-	-	-	-	-	-
748	Chantiers / Divers	345	-	-	-	345	-	-
748	CARSAT / Autres	14 000	-	-	-	-	-	14 000
748	Subvention autres	14 345	-	-	-	345	-	14 000
							-	-
752	Contrepartie supplétives	12 000	-	12 000	-	-	-	-
		-						-
756	Cotisations adhérents	4 178	4 178	-	-	-	-	-
								-
76	Produits financiers	3 690	3 690	-	-	-	-	-
								-
77	Produits exceptionnels	3 683	3 307	375	-	0	-	-
								-
	TOTAL DES PRODUITS	1 026 720	236 365	426 405	36 231	184 538	59 446	83 735

Comparaison du Budget total des Amis des Bauges de l'année 2024 à l'année 2025 et Budget Prévisonnel 2026

Rubrique	CHARGES					Rubrique	PRODUITS				
	CR 2024	CR 2025	Dif.	%	BP 2026		CR 2024	CR 2025	Dif.	%	BP 2026
Alimentation, Boissons	38 913 €	38 695 €	- 218 €	-1%	42 552 €	Abonnements	975 €	1 100 €	125 €	13%	1 000 €
Fournitures d'ateliers ou d'activités / pharma	17 479 €	27 848 €	10 369 €	59%	19 309 €	Publicité	15 022 €	16 802 €	1 780 €	12%	16 036 €
Produits d'entretien	3 669 €	4 217 €	548 €	15%	3 795 €	Participation des usagers	165 061 €	182 425 €	17 364 €	11%	165 213 €
Petit équipement, petit outillage	3 753 €	1 861 €	- 1892 €	-50%	9 810 €	Vente de produits finis	181 058 €	200 327 €	19 269 €	11%	182 249 €
Fournitures administratives, de bureau	2 090 €	1 367 €	- 723 €	-35%	3 000 €	ASP Activités Partielles			- €	#DIV/0!	
Carburants/ Combustibles / Electricité	9 951 €	9 852 €	- 99 €	-1%	12 000 €	ASP Contrat aidé / service civique	6 870 €	500 €	- 6 370 €	-93%	1 200 €
TOTAL ACHATS	75 855 €	83 840 €	7 985 €	11%	90 466 €	MSAP France Services et Divers	40 000 €	55 000 €	15 000 €	38%	47 250 €
Locations immobilières / matériel	27 961 €	29 312 €	1351 €	5%	29 208 €	Fonjep DDJS DDASS	14 214 €	14 214 €	- €	0%	14 216 €
Entretien / réparations / Maintenance	5 684 €	7 102 €	1418 €	25%	8 520 €	Divers	4 800 €	6 600 €	1800 €	38%	
Prime d'assurance	4 092 €	4 643 €	551 €	13%	5 270 €	Subvention ETAT	65 884 €	76 314 €	10 430 €	16%	62 666 €
Documentation / Formation Bénévoles	58 €	54 €	- 4 €	-7%	475 €	Conseil Départemental contrat Territor	31 151 €	33 400 €	2 249 €	7%	32 400 €
TOTAL CHARGES EXT	37 795 €	41 111 €	3 316 €	9%	43 473 €	Suivi Public Fragilisé	7 700 €	8 000 €	300 €	4%	12 000 €
Prestataires extérieurs.	87 682 €	67 897 €	- 19 785 €	-23%	70 610 €	Conseil Départemental (FDAL, Conf de	47 450 €	40 200 €	- 7 250 €	-15%	39 100 €
Rémunérations d'intermédiaires et honoraires	20 427 €	21 375 €	948 €	5%	22 000 €	Reprise CFPPA et divers	2 097 €	970 €	- 1127 €	-54%	
Publicités Publications	11 765 €	13 896 €	2 131 €	18%	14 800 €	Subvention Département	88 398 €	82 570 €	- 5 828 €	-7%	83 500 €
Transports d'activités et d'animation	16 243 €	14 641 €	- 1602 €	-10%	8 860 €	SIVU/ SIVOM Pilotage	21 000 €	21 000 €	- €	0%	21 000 €
Déplacements des bénévoles / du personnel	4 159 €	5 052 €	893 €	21%	3 805 €	Reliquat Année n-1 ou trop perçu	13 590 €	- €	- 13 590 €	-100%	
Missions et receptions	2 662 €	3 275 €	613 €	23%	6 700 €	SIVU SIVOM Contrat enfance	85 901 €	85 646 €	- 255 €	0%	67 285 €
Frais postaux	5 465 €	7 111 €	1646 €	30%	6 910 €	Reliquat Année n-1 ou trop perçu			- €	#DIV/0!	
Frais de télécommunications	2 362 €	2 854 €	492 €	21%	1 864 €	SIVU/ SIVOM Jeunesse	48 948 €	50 241 €	1293 €	3%	69 890 €
Charges externes diverses et services banca	285 €	317 €	32 €	11%	350 €	Reliquat Année n-1 ou trop perçu			- €	#DIV/0!	
Cotisations	7 877 €	8 281 €	404 €	5%	8 250 €	Subvention SIVU/ SIVOM	169 439 €	156 887 €	- 12 552 €	-7%	158 175 €
Formation	3 720 €	1 350 €	- 2370 €	-64%	6 070 €	Prestation de services CAF CS	80 764 €	82 645 €	1881 €	2%	82 646 €
Charges et services extérieurs	162 647 €	146 049 €	- 16 598 €	-10%	150 219 €	Subventions exceptionnelle CAF	14 720 €	19 110 €	4 390 €	30%	18 500 €
Taxes sur les salaires	13 618 €	15 340 €	1722 €	13%	15 936 €	REAPP/ Bonus CTG	111 028 €	134 976 €	23 948 €	22%	133 536 €
Participation formation professionnelle cont	11 492 €	11 664 €	172 €	1%	12 078 €	Prestations Collectives Familles	25 923 €	22 613 €	- 3 310 €	-13%	25 190 €
Impôts, Taxes et versements sur rémunérat.	932 €	13 €	- 919 €	-99%	642 €	Prestation CAF Halte Garderie RAMA	221 696 €	194 389 €	- 27 307 €	-12%	213 523 €
Impôts, Taxes	26 042 €	27 017 €	975 €	4%	28 656 €	MSA	7 290 €	18 994 €	11704 €	161%	10 000 €
Rémunération du personnel	488 007 €	491 610 €	3 603 €	1%	510 844 €	Subvention CAF MSA	461 421 €	472 727 €	11 306 €	2%	483 395 €
Charges de SS et de prévoyance	174 662 €	173 615 €	- 1047 €	-1%	160 358 €	FNDVA/REAAP/ Autres	14 952 €	14 345 €	- 607 €	-4%	16 920 €
Autres charges sociales (MTS, 1%)	7 274 €	7 223 €	- 51 €	-1%	6 719 €	Uniformation	4 905 €	- €	- 4 905 €	-100%	2 082 €
Total charges personnel	669 943 €	672 448 €	2 505 €	0%	677 921 €	Divers / Transferts de charges	5 614 €	7 373 €	1759 €	31%	2 148 €
Dot. amortissements sur immo + Fonds déd	20 152 €	21 602 €	1450 €	7%	4 400 €	Autres Subventions et Divers	25 471 €	21 718 €	- 3 753 €	-15%	21 150 €
Total dotation	20 152 €	21 602 €	1 450 €	7%	4 400 €						
Charges exceptionnelles	10 €	214 €	204 €	2040%	- €	Cotisations adhérents	4 349 €	4 178 €	- 171 €	-4%	4 000 €
Charges supplétives	13 125 €	12 000 €	-1125 €	-9%	12 000 €	Produits supplétifs	13 125 €	12 000 €	- 1125 €	-9%	12 000 €
TOTAL DES CHARGES	1 005 569 €	1 004 281 €	- 1 288 €	0%	1 007 135 €	TOTAL DES PRODUITS	1 009 145 €	1 026 721 €	17 576 €	2%	1 007 135 €
<i>Résultat</i>	3 576 €	22 440 €			- €						

Le budget prévisionnel 2026

Un premier budget prévisionnel 2026 a été réalisé en fin d'année 2025 car il nous est demandé par certains financeurs (CAF pour qu'ils puissent nous verser des acomptes pour les différentes activités, SIVOM pour pouvoir voter la subvention, etc ...). Il a été construit sur la base du projet de compte de résultat de l'époque avec les éléments connus à ce moment-là. Les subventions CAF et SIVOM qui sont actuellement prévues sont calculées sur ce budget qui s'équilibrait à hauteur de 1 002 360 €.

Ce budget a ensuite été actualisé lorsque le projet de loi de finances est devenu définitif. Le processus a été tellement « compliqué » pour faire aboutir ce projet de loi que quelques lignes n'ont pas été repérées par nos différents syndicats employeurs ou fédérations de soutien de la vie associative. Pour le moment, ce sont surtout les répercussions négatives qui apparaissent. Par exemple :

- à partir de 2026, les associations ne sont plus exonérées de taxe d'apprentissage : surcoût de 0,69 % sur la masse salariale brute (soit environ + 3 500 €). Ce n'était pas prévu dans le BP initial !
- l'Etat n'honorera pas son engagement d'augmenter de 5 000€/an pendant 4 ans pour France Services, cette année cela ne sera que 2 500 €.
- Personne, à la date du 23/03/26 moment de la validation par le CA du BP 2026, n'est capable actuellement de dire si l'Etat versera de nouveau le bonus Ruralité de 10 000 € pour France Services en 2026.

Par contre une bonne nouvelle, alors que nous devons perdre dès cette année un poste Fonjep, celui-ci continue à nous être versé (7 106 €).

Quelques autres ajustements ont eu lieu par rapport au budget prévisionnel qui a servi pour les versements d'acompte.

Nous arrivons à la version actuelle qui s'équilibre à hauteur de 1 007 135 €, version validée par le CA.

Le BP 2025 présenté se veut être le plus fidèle aux actions que souhaite entreprendre le centre socioculturel « Les Amis des Bauges » pour 2026.

Les dépenses 2026, comme dans toutes structures ne vendant pas de produits "transformés", sont principalement constituées par des charges et taxes sur le personnel (67 % + 3 % = 70 %).

Les produits 2026 sont, pour leur part, principalement constitués de subventions publiques (80 %). Chaque subvention qui ne sera pas versée pourra donc mettre l'association dans une position très délicate.

A noter que ce n'est pas encore l'année 2026 qui devrait être la plus délicate en termes financiers, mais celle de 2027 car :

- Nous allons automatiquement perdre la subvention CARSAT, via l'AURACS (- 10 000 €), pour au moins 1 an, mais sûrement 2.
- La subvention CARSAT de 2 000 € pour le transport « Senior en vacances » risque de ne va plus nous être versée, mais serait versée à l'ANCV. Charge aux organisateurs de séjours « Senior en vacances » de s'adresser à des seniors éligibles aux critères de l'ANCV pour retrouver le montant de cette subvention.
- La Commission des financeurs pour la Prévention de la Perte d'Autonomie (CFPPA), 39 100 € attendus en 2026, va fléchir ses participations sur des objectifs plus quantifiables que le lien social (la nutrition, la mobilité, etc ...) avec des intervenants labellisés. Nous risquons de perdre « gros » dans cette réorganisation.

A voter, en lien avec le rapport financier :

- ⇒ Approbation des comptes
- ⇒ Affectation du résultat aux fonds propres de l'association
- ⇒ Conservation des tarifs d'adhésion à l'association :
 - Enfant : 6 € (sans droit de vote)
 - Jeunes (16/25 ans) : 6 €
 - Individuel adulte : 8 €
 - Famille : 10 €
 - Personne morale / Association : 15 €
- ⇒ Renouvellement du mandat du commissaire aux comptes pour 6 ans

Association "Les Amis des Bauges" : Budget Prévisionnel 2026

24/03/2026

Num.	Intitulés	TOTAL 2 026	AFFECTATIONS DES CHARGES					
			Fonction. Général	Farandole Petit Enfan.	RAM	Enfance Jeunesse	Famille Animation	Emp. For. Seniors
6 061	Electricité / Eau	5 500	32	4 565	855	31	5	11
6 061	Combustibles Chauffages	4 500	0	1 500	450	900	450	1 200
6 061	Carburants	2 000	0	20	180	1 250	550	0
6 062	Fournitures d'ateliers ou d'activités	18 694	64	2 630	1 011	6 711	5 238	3 039
6 062	Produits pharmaceutiques	615	2	454	0	157	0	1
6 062	Produits d'entretien	3 795	43	3 337	57	336	7	15
6 063	Petit équipement, petit outillage	9 810	75	2 152	512	3 932	112	3 027
6 064	Fournitures administratives, de bureau	3 000	321	952	153	607	652	315
6 068	Fournit. non stockables (alimentation, boisson)	42 552	0	28 512	0	12 390	1 650	0
60	TOTAL ACHATS	90 466	538	44 122	3 219	26 314	8 665	7 608
6 120	Redevances de crédits bail	7 628	1 634	3 314	271	1 562	263	585
6 130	Locations immobilières / matériel	4 710	0	0	0	1 500	2 210	1 000
6 130	Locations (loyer)	16 870	1 461	2 963	1 082	6 826	1 275	3 263
6 150	Entretien et réparations	4 670	107	3 717	18	272	17	538
6 156	Maintenance	3 850	21	3 543	4	270	3	8
6 160	Prime d'assurance	5 270	610	2 488	401	854	448	468
6 181	Documentation	225	0	25	100	0	0	100
6 185	Frais de colloques, séminaires	0	0	0	0	0	0	0
6 186	Formation des bénévoles	250	250	0	0	0	0	0
61	TOTAL SERVICES EXTERIEURS	43 473	4 084	16 051	1 875	11 285	4 217	5 962
6 211	Personnel interimaire/prestataires	70 610	450	2 912	4 174	18 990	13 022	31 061
6 226	Honoraires (Comptable, commissaire compte)	22 000	22 000	0	0	0	0	0
6 227	Frais d'actes et de contentieux	0	0	0	0	0	0	0
6 230	Publicités Publications	14 800	14 800	0	0	0	0	0
6 238	Divers (Pourboires, dons, etc...)	0	0	0	0	0	0	0
6 248	Transports d'activités et d'animation	8 860	0	0	0	4 060	2 300	2 500
6 251	Déplacements du Personnel et missions	3 555	1 000	500	400	630	475	550
6 257	Receptions	4 950	250	200	200	200	550	3 550
6 258	Déplacements des bénévoles	250	250	0	0	0	0	0
6 261	Frais postaux	6 910	107	717	218	862	4 367	638
6 262	Frais de télécommunications	1 864	206	803	370	317	33	134
6 270	Services bancaires et assimilés	350	75	152	12	72	12	27
6 280	Charges externes diverses	0	0	0	0	0	0	0
6 281	Cotisations	8 250	7 150	1 000	100	0	0	0
6 285	Frais de CA et d'Assemblée	1 750	1 750	0	0	0	0	0
6 286	Formation	6 070	1 370	4 200	500	0	0	0
62	Charges et services extérieurs	150 219	49 408	10 484	5 975	25 131	20 760	38 460
6 311	Taxes sur les salaires	15 936	4 026	8 506	454	2 068	657	226
6 313	Participation formation professionnelle cont.	12 078	2 527	5 718	380	2 680	386	387
633	Impôts, Taxes et versements sur rémunérat.	642	24	578	4	23	4	9
63	Impôts, Taxes, versements assim.	28 656	6 578	14 802	837	4 772	1 047	621
6 411	Rémunération du personnel	510 844	109 866	248 616	16 511	102 248	16 780	16 822
6 412	Congés Payés / autres / Service Civique	1 320	0	1 320	0	0	0	0
645	Charges de SS et de prévoyance	159 038	39 096	72 990	5 944	29 081	6 712	5 215
647	Autres charges sociales	6 719	1 541	3 604	255	996	220	104
64	Total charges personnel	677 920	150 504	326 530	22 710	132 325	23 712	22 140
67	TOTAL CHARGES EXCEPTIONNELLES	0	0	0	0	0	0	0
6 811	Dotation amortissements sur immobilisations	4 400	942	1 912	156	901	152	337
6 811	Dotation nouvel équipement informatique	0	0	0	0	0	0	0
68	Total dotation	4 400	942	1 912	156	901	152	337
861	Mise à disposition gratuite de biens	12 000		12 000	0			
	TOTAL CHARGES D'EXPLOITATION	1 007 135	212 053	425 901	34 772	200 727	58 552	75 129

Association "Les Amis des Bauges" : Budget Prévisionnel 2026

24/03/2026

			AFFECTATION DES PRODUITS					
Num	Intitulés	TOTAL 2026	Fonction. Général	Farandole Petite Enfan.	RPE	Enfance Jeunesse	Famille Animation	Emp. For. Seniors
	Abonnements	1 000	1 000	-	-	-	-	-
	Publicité	16 036	5 700	-	-	-	10 336	-
706 1	Participation des usagers	165 213	1 767	75 446	-	57 000	12 500	18 500
70	Vente de produits finis	182 249	8 467	75 446	-	57 000	22 836	18 500
741 1	ASP (Apprentissage, autres)	-	-	-	-	-	-	-
741 2	ASP Accueil	-	-	-	-	-	-	-
741 2	ASP Farandole	1 200	-	1 200	-	-	-	-
741 3	ASP Aide remplacement	-	-	-	-	-	-	-
741 3	Fonjep DDCSPP	14 216	14 216	-	-	-	-	-
	France Services	47 250	47 250	-	-	-	-	-
741	Subvention ETAT	62 666	61 466	1 200	-	-	-	-
743	Conseil Départemental Contrat Terroti	32 400	19 000	-	-	13 400	-	-
743	Public fragilisé Conseil Départemental	12 000	-	-	-	-	-	12 000
743	Conseil Départemental (conférence fi	39 100	-	1 500	-	-	4 800	32 800
743	Reprise CFPPA 2025 et investis.	-	-	-	-	-	-	-
743	Subvention Département	83 500	19 000	1 500	-	13 400	4 800	44 800
744	SIVOM Contrat d'Animation	21 000	21 000	-	-	-	-	-
744	SIVOM Projets	-	-	-	-	-	-	-
744	Rbst CD Cont. Dep. Jeunesse	-	-	-	-	-	-	-
744	Rbst Contrat Educatif Local DDJS	-	-	-	-	-	-	-
744	SIVOM Petite Enfance	67 285	-	55 456	7 001	4 828	-	-
		-	-	-	-	-	-	-
		-	-	-	-	-	-	-
	Reliquat Année Précédente	-	-	-	-	-	-	-
744	SIVOM Enfance Jeunesse	69 890	-	-	-	69 890	-	-
		-	-	-	-	-	-	-
		-	-	-	-	-	-	-
	Reliquat Année Précédente	-	-	-	-	-	-	-
744	Total Subvention SIVOM	158 175	21 000	55 456	7 001	74 718	-	-
746	Prestation de services CAF CS	82 646	82 646	-	-	-	-	-
746	Subvention exceptionnelle CAF	18 500	14 500	-	-	-	4 000	-
746	Bonus CTG	133 536	-	101 123	9 533	22 880	-	-
746	Prestations Collectives Familles	25 190	-	-	-	-	25 190	-
746	Prestation CAF EAJE, RPE, ALSH, LA	213 523	-	172 630	17 953	18 940	4 000	-
746	MSA	10 000	5 000	-	-	-	5 000	-
746	Subvention CAF MSA	483 396	102 146	273 754	27 486	41 820	38 190	-
748	FNDVA / REAAP / Reprise fonds dédi	1 550	1 550	-	-	-	-	-
748	Région / PNR / Communes	1 320	-	-	-	-	1 320	-
748	UniFormation	2 082	-	1 882	200	-	-	-
748	Chantiers / Divers	-	-	-	-	-	-	-
748	CARSAT	14 050	-	-	-	-	-	14 050
748	Subvention autres	19 002	1 550	1 882	200	-	1 320	14 050
		-	-	-	-	-	-	-
756	Cotisations adhérents	4 000	4 000	-	-	-	-	-
		-	-	-	-	-	-	-
76	Produits financiers	2 148	2 148	-	-	-	-	-
871	Prestations en nature	12 000	-	12 000	-	-	-	-
	TOTAL DES PRODUITS	1 007 135	219 777	421 238	34 686	186 938	67 146	77 350

Rapport d'Orientation pour 2026

Contrairement à l'année passée plusieurs enjeux forts nous attendent en 2026 :

- Tout d'abord le renouvellement de notre agrément « centre socioculturel » délivré par la CAF de Savoie pour les cinq ans à venir et qui nous permet de soutenir la majorité de nos actions, notamment petite enfance, jeunesse, famille, accès aux droits. La réflexion commune autour du projet « centre social » a déjà commencé en Conseil d'Administration d'une part puis par le sondage pour lequel vous avez été sollicité. Elle se poursuivra lors de l'Assemblée Générale, puis par différentes commissions, pour rendre mi-octobre un projet le plus largement partagé.
- Second point très attendu, l'installation du centre de loisirs dans le nouvel espace qui lui est dédié dans le nouveau complexe gymnase / salle multi activités en lien étroit avec le SIVOM. Cet espace issu d'une réflexion commune dédié aux enfants et aux jeunes démontre la volonté d'œuvrer à leur épanouissement.
- Après les désignations municipales dues aux récentes élections, nous auront à cœur de rencontrer les nouveaux élus afin d'échanger sur les attentes des uns et des autres dans ce qui concerne la vie des habitants et sur lequel nous pouvons agir.
- La baisse de subventions ou la modification du mode d'attribution de celles-ci concernant les actions en direction des seniors notamment devra nous amener à repenser nos pratiques et nos modes de financement pour pérenniser nos actions.
- Une expérimentation, appelée « paniers solidaires seniors », est actuellement mise en place. Elle vise à faire bénéficier à quelques personnes âgées d'une alimentation de qualité (saine, équilibrée, responsable, en circuit court, avec des ateliers qui donnent envie de se faire à manger ...) tout en luttant contre l'isolement.
- Enfin 2026 verra la poursuite des différentes activités citées dans les rapports précédents.

Comme vous le voyez, 2026 sera une année chargée qui démontre, s'il en était besoin, de la vitalité de notre association.

Jean DEBREE, Président des Amis des Bauges